



COMUNE DI SCANO DI MONTIFERRO

Provincia di Oristano

P.zza Montrigu De Reos

Cap 09078 - Tel 0785/32000 - Fax0785/32666

C.F.:80004390953 - P.IVA: 00351460951

www.comune.scanodimontiferro.or.it

RELAZIONE DI FINE MANDATO

QUINQUENNIO 2016 - 2021

(Art.4, Decreto Legislativo 6 settembre 2011, n°149)



COMUNE DI SCANO DI MONTIFERRO

Provincia di Oristano

P.zza Montrigu De Reos

Cap 09078 - Tel 0785/32000 - Fax 0785/32666

C.F.: 80004390953 - P.IVA: 00351460951

www.comune.scanodimontiferro.or.it

PREMESSA

La presente relazione viene redatto da province e comuni ai sensi dell'articolo 4 del decreto legislativo 6 settembre 2011, n. 149, recante: "Meccanismi sanzionatori e premiali relativi a regioni, province e comuni, a norma degli articoli 2, 17 e 26 della legge 5 maggio 2009, n. 42" per descrivere le principali attività normative e amministrative svolte durante il mandato, con specifico riferimento a:

- a) Sistema e esiti dei controlli interni;
- b) eventuali rilievi della Corte dei conti;
- c) azioni intraprese per il rispetto dei saldi di finanza pubblica programmati e stato del percorso di convergenza verso i fabbisogni standard;
- d) situazione finanziaria e patrimoniale, anche evidenziando le carenze riscontrate nella gestione degli enti controllati dal comune o dalla provincia ai sensi dei numeri 1 e 2 del comma primo dell'articolo 2359 del codice civile, ed indicando azioni intraprese per porvi rimedio;
- e) azioni intraprese per contenere la spesa e stato del percorso di convergenza ai fabbisogni standard, affiancato da indicatori quantitativi e qualitativi relativi agli output dei servizi resi, anche utilizzando come parametro di riferimento realtà rappresentative dell'offerta di prestazioni con il miglior rapporto qualità-costi;
- f) quantificazione della misura dell'indebitamento provinciale o comunale.

Tale relazione è sottoscritta dal Presidente della provincia e del Sindaco non oltre il sessantesimo giorno antecedente la data di scadenza del mandato e, non oltre quindici giorni dopo la sottoscrizione della stessa, deve risultare certificata dall'organo di revisione dell'ente locale e trasmessa nei tre giorni successivi alla sezione regionale di controllo della Corte dei Conti.

La relazione di fine mandato e la certificazione devono essere pubblicate sul sito istituzionale del comune da parte del sindaco entro i sette giorni successivi alla data di certificazione effettuata dall'organo di revisione dell'ente locale, con l'indicazione della data di trasmissione alla sezione regionale di controllo della Corte dei conti.

L'esposizione di molti dei dati viene riportata secondo uno schema già adottato per altri adempimenti di legge in materia per operare un raccordo tecnico e sistematico fra i vari dati ed anche nella finalità di non aggravare il carico degli adempimenti degli enti.

La maggior parte delle tabelle, di seguito riportate, sono desunte dagli schemi dei certificati al bilancio ex art. 161 del TuoeL e da questionari inviati dall'organo di revisione economico finanziario alle Sezioni regionali di controllo della Corte dei Conti, ai sensi dell'articolo 1, comma 166 e seguente della legge n. 266 del 2005. Pertanto i dati qui riportati trovano corrispondenza nei citati documenti, oltre che nella contabilità dell'ente.

**COMUNE DI SCANO DI MONTIFERRO**

Provincia di Oristano

P.zza Montrigu De Reos

Cap 09078 - Tel 0785/32000 - Fax 0785/32666

C.F.:80004390953 - P.IVA: 00351460951

www.comune.scanodimontiferro.or.it**PARTE I - DATI GENERALI****1-POPOLAZIONE**

1.1.1 – Popolazione legale al censimento		1580
Popolazione residente al 31/12/2020		1466
Di cui		
Maschi	711	
Femmine	755	
Nuclei familiari	639	
Comunità /convivenze	2	
Popolazione residente al 31/12/2019		1461
Di cui		
Maschi	704	
Femmine	757	
Nuclei familiari	638	
Comunità /convivenze	1	
Popolazione residente al 31/12/2018		1481
Di cui		
Maschi	715	
Femmine	766	
Nuclei familiari	641	
Comunità /convivenze	1	
Popolazione residente al 31/12/2017		1493
Di cui		
Maschi	721	
Femmine	772	
Nuclei familiari	641	
Comunità /convivenze	1	
Popolazione residente al 31/12/2016		1516
Di cui		
Maschi	725	
Femmine	791	
Nuclei familiari	658	
Comunità /convivenze	1	



COMUNE DI SCANO DI MONTIFERRO

Provincia di Oristano

P.zza Montrigu De Reos

Cap 09078 - Tel 0785/32000 - Fax 0785/32666

C.F.:80004390953 - P.IVA: 00351460951

www.comune.scanodimontiferro.or.it

2- ORGANI POLITICI:

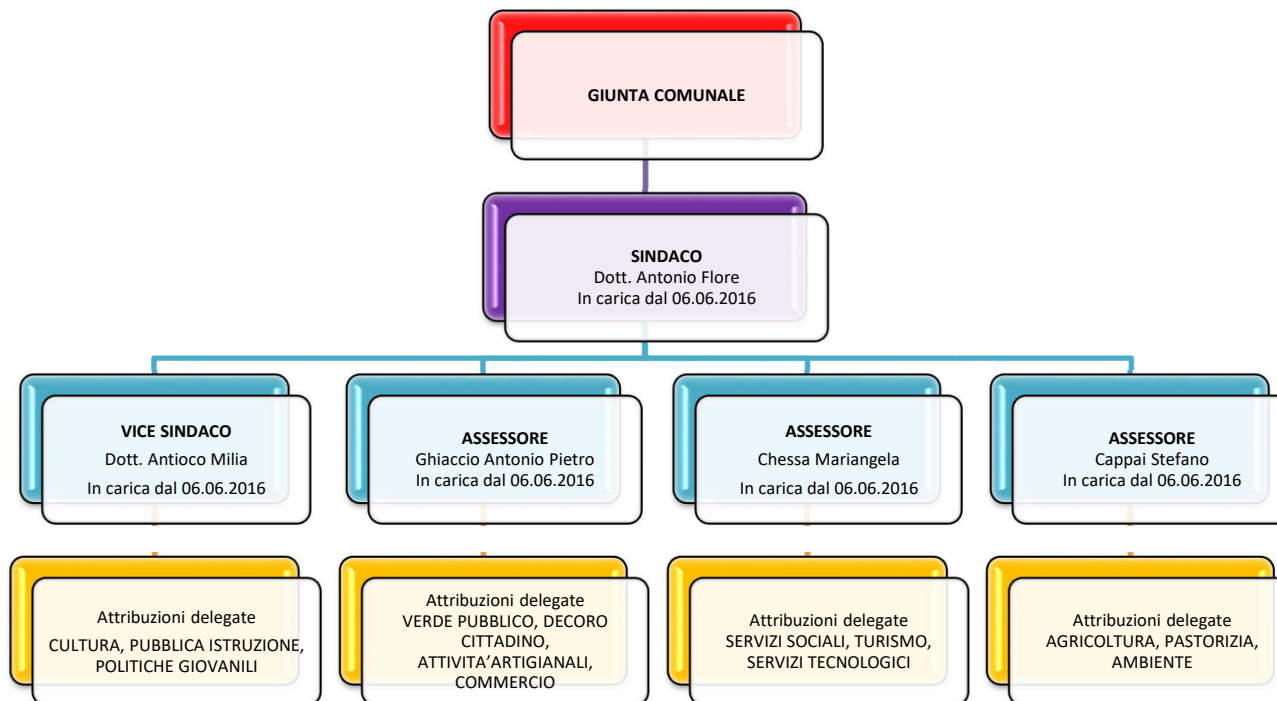



COMUNE DI SCANO DI MONTIFERRO

Provincia di Oristano

P.zza Montrigu De Reos

Cap 09078 - Tel 0785/32000 - Fax 0785/32666

C.F.:80004390953 - P.IVA: 00351460951

www.comune.scanodimontiferro.or.it

1.1 Struttura organizzativa

Organigramma:

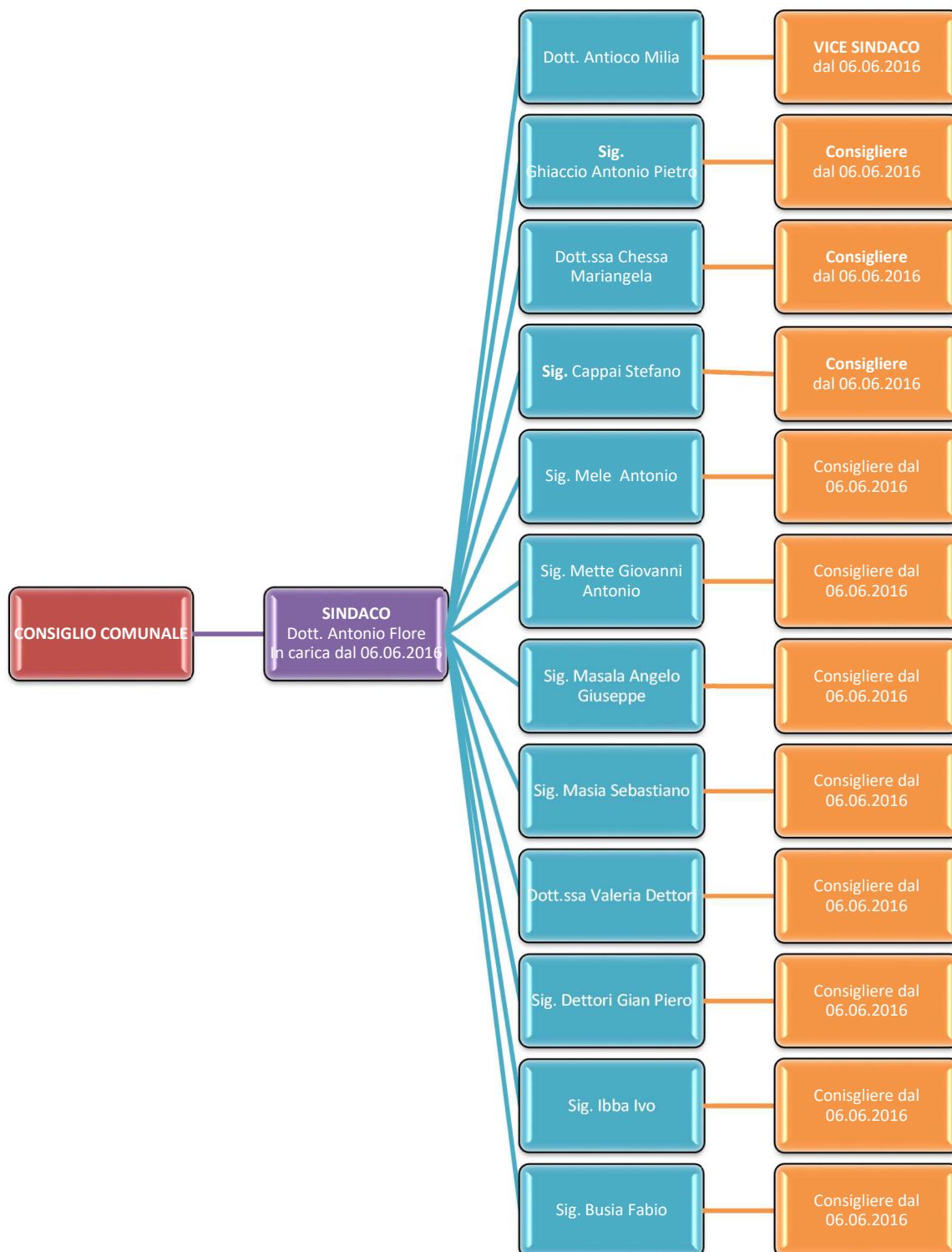



COMUNE DI SCANO DI MONTIFERRO

Provincia di Oristano

P.zza Montrigu De Reos

Cap 09078 - Tel 0785/32000 - Fax 0785/32666

C.F.:80004390953 - P.IVA: 00351460951

www.comune.scanodimontiferro.or.it

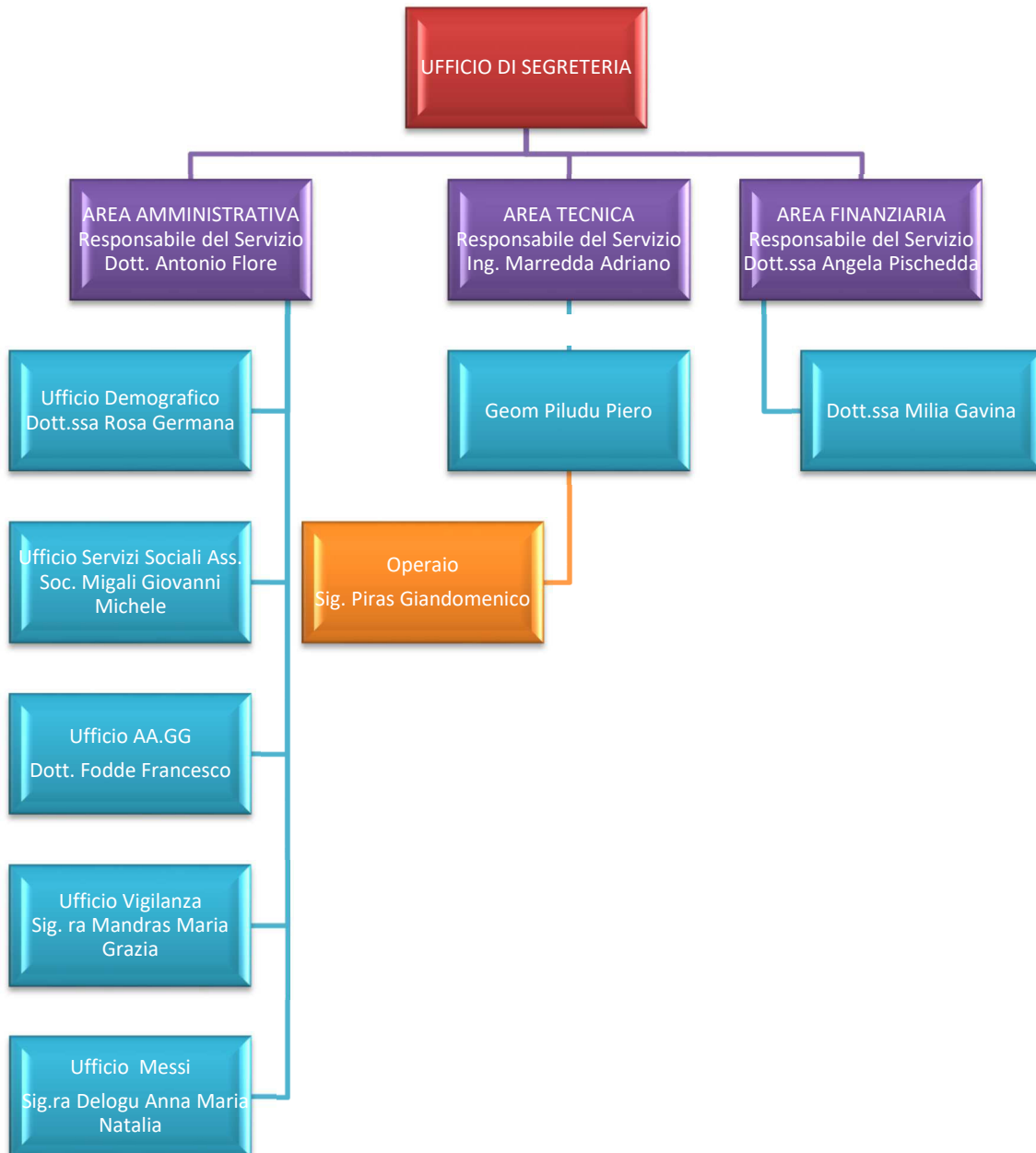



COMUNE DI SCANO DI MONTIFERRO

Provincia di Oristano

P.zza Montrigu De Reos

Cap 09078 - Tel 0785/32000 - Fax 0785/32666

C.F.:80004390953 - P.IVA: 00351460951

www.comune.scanodimontiferro.or.it

SEGRETARIO COMUNALE - Dott.ssa Emanuela Stavole, titolare della segreteria convenzionata tra i comuni di Silanus, Modolo e Suni, attualmente incaricata di reggenza a scavalco.

POSIZIONI ORGANIZZATIVE: 3

- AREA AMMINISTRATIVA - Responsabile del Servizio: Dott. FLORE Antonio
- AREA TECNICA - Responsabile del Servizio: Ing. MARREDDA Adriano
- AREA FINANZIARIA - Responsabile del Servizio: Dott.ssa PISCHEDDA Angela

GESTIONE ASSOCIATA DELLE FUNZIONI:



UNIONE DI COMUNI PLANARGIA - MONTIFERRU OCCIDENTALE

(COMUNI: BOSA, FLUSSIO, MAGOMADAS, MODOLO, MONTRESTA, SAGAMA, SCANO MONTIFERRO, SENNARIOLO, SUNI, TINNURA, TRESNURAGHES COSTITUITA IN DATA 26.09.2007 A ROGITO DEL VICE SEGRETARIO DEL COMUNE DI BOSA REP N. 1910 REGISTRATO A MACOMER IL 11.10.2007 AL N. 1154, MOD.1):

- Servizio Igiene Urbana;
- PLUS sub-ambito Bosa;
- Servizio Informatico Associato;
- Servizio Formazione del Personale,
- Servizio Nucleo di Valutazione,
- Sportello Lingua Sarda (Capofila Comune di Scano di Montiferro)
- Struttura per il rilascio della funzione autorizzatoria in materia di paesaggio, ai sensi della L.R. 12 agosto 1998, n°28;
- Protezione Civile - Urbanistica - funzioni delegate dalla Regione Sardegna in materia di difesa del suolo (L.R. 15 dicembre 2014, n°33)

Con atto deliberativo del Consiglio Comunale n. 1 del 20/02/2017 il comune di Scano di Montiferro recede, ai sensi dell'art. 7 dello statuto, dall'Unione di Comuni della Planargia e del Montiferru Occidentale.

Con successivo atto n. 2 del 20/02/2017 delibera di aderire all'UNIONE DI COMUNI DEL " MONTIFERRU – SINIS e di approvarne lo statuto per l'Ordinamento ed il funzionamento che si compone di n. 41, dando atto che lo stesso verrà riapprovato successivamente con gli adeguamenti di cui alla L.R. n. 2/2016 di " Riordino del sistema delle autonomie locali della Sardegna".



COMUNE DI SCANO DI MONTIFERRO

Provincia di Oristano

P.zza Montrigu De Reos

Cap 09078 - Tel 0785/32000 - Fax 0785/32666

C.F.:80004390953 - P.IVA: 00351460951

www.comune.scanodimontiferro.or.it

1.1 Condizioni giuridica dell'Ente: L'ente non è commissariato e non lo è stato nel periodo del mandato (ai sensi dell'art. 141 e 143 del TUOEL)

1.2 Condizione finanziaria dell'Ente: L'ente non ha dichiarato il dissesto finanziario, nel periodo del mandato, ai sensi dell'art. 244 del TUEL, né il predissesto finanziario ai sensi dell'art. 243-bis. Infine, né il ricorso al fondo di rotazione di cui all'art. 243-ter, 243-quinques del TUEL e/o del contributo di cui all'art. 3 bis del D.L. n. 174/2012, convertito nella legge n. 213/2012.

1.3 Situazione di contesto interno/esterno: si riportano alcune considerazioni generali sulle criticità riscontrate e le azioni intraprese nel quinquennio per superare le stesse.

La pandemia che ha sconvolto il mondo dall'anno 2020 ha inevitabilmente stravolto tutte le priorità che questa Amministrazione si era prefissata per gli anni 2016/2021; sopravvivere a questa pandemia e limitarne la diffusione con tutti i mezzi a disposizione sono diventate le direttrici più importanti su cui è stata costruita ogni scelta a decorrere da marzo 2020. Questo ha comportato la necessità di ripensare ogni azione amministrativa in funzione di questo obiettivo: dalla riapertura delle scuole, all'organizzazione di eventi sportivi o culturali, fino alla quotidiana attività di erogazione di servizi alla collettività. Accanto a questo c'è stata la necessità di sostenere ed accompagnare le nuove situazioni di fragilità dovute al virus che, se non sostenute con strumenti e risorse adeguate, rischiano di generare disuguaglianze sociali profonde. Tutto ciò ha comportato quindi un maggior dispendio di energie e risorse con inevitabili ricadute sul nostro bilancio.

In riferimento all'organizzazione poco funzionale delle risorse umane, sono state poste in essere tutte quelle azioni volte a migliorarne l'efficienza: attraverso la razionale ricollocazione del personale presente all'interno dell'ente, la sostituzione del personale collocato a riposo con nuove figure professionali.

2. Parametri obiettivi per l'accertamento della condizione di ente strutturalmente deficitario ai sensi dell'art. 242 del TUOLE: indicare il numero dei parametri obiettivi di deficitarietà risultati positivi all'inizio ed alla fine del mandato.

I parametri obiettivi sono:

	come da CCB	come da CCB	come da CCB	come da CCB	come da CCB
	allegata C/consuntivo	allegata C/consuntivo	allegata C/consuntivo	allegata C/consuntivo	allegata C/consuntivo
	2016	2017	2018	2019	2020
n. parametri	1	2	1	1	N.D.
risultati positivi	PUNTI 2)	PUNTI 2) e 4)	PUNTI 2)	PUNTI 2)	



COMUNE DI SCANO DI MONTIFERRO

Provincia di Oristano

P.zza Montrigu De Reos

Cap 09078 - Tel 0785/32000 - Fax 0785/32666

C.F.:80004390953 - P.IVA: 00351460951

www.comune.scanodimontiferro.or.it

PARTE II – DESCRIZIONE ATTIVITA' NORMATIVA E AMMINISTRATIVA SVOLTE DURANTE IL MANDATO

Le azioni locali intraprese nel quinquennio sono state sviluppate attorno alle linee strategiche individuate all'interno del programma di mandato.

Vengono riportati i contenuti delle Linee Programmatiche di mandato di cui all'art. 46, comma 3 del D.Lgs. 267/2000, ossia gli obiettivi e le principali scelte che hanno caratterizzato il programma dell'Amministrazione nel corso del mandato amministrativo 2016-2021:

1. AMMINISTRAZIONE TRASPARENTE

Amministrare una comunità significa mettersi a servizio dei suoi abitanti, con dedizione, competenza ed umiltà. Per raggiungere tale obiettivo è premessa necessaria un atteggiamento di massima apertura e di totale disponibilità verso i propri concittadini, tanto negli amministratori, quanto nei funzionari comunali. L'abbattimento di ogni barriera tra l'istituzione e la società civile, la tensione all'orizzontalità dei rapporti, il dialogo continuo con la popolazione sono le linee guida dell'agire di questa Amministrazione che si farà garante di una politica di trasparenza e di correttezza attraverso:

- Il mantenimento del gruppo facebook "FILO DIRETTO CON IL SINDACO";
- L'attivazione di uno sportello consumatori, destinato alla risoluzione delle controversie tra i cittadini e gli enti erogatori di servizi;
- Un costante aggiornamento e una continua formazione del personale dei dipendenti comunali;
- La rivisitazione del sito internet del comune, al fine di renderlo più semplice ed intuitivo. In esso sarà scaricabile la modulistica e la documentazione di uso più comune (es: certificati di residenza e nascita etc.) e sarà disponibile, in rete, un servizio di "domanda e risposta", dove i cittadini potranno avanzare richieste e porre questioni relative all'amministrazione del Comune ;
- La trasmissione via sms delle principali informazioni inerenti la vita comunitaria.

2. POLITICHE DELL'INFANZIA E DELL'ADOLESCENZA

Il progressivo spopolamento dei piccoli comuni della Sardegna interna e rurale richiede una particolare attenzione verso la tematiche della maternità e della famiglia. In tal senso, l'amministrazione, intende porre in essere misure concrete ed incisive che favoriscano la formazione di nuovi nuclei familiari nel Comune di Scano di Montiferro congiuntamente ad un'attenta politica dell'infanzia e dell'adolescenza, tesa a consolidare i valori della comunità, del rispetto e della legalità. Presidio e garanzia di buona educazione è, nell'ambito paesano, la scuola.

Il progetto "ISCOL@", si configura come la proposta formativa del terzo millennio che consentirà, ai ragazzi, di accedere ad una formazione di altissimo livello, moderna e competitiva. Forte di tali considerazioni l'amministrazione propone:

- Il bonus bebè;
- Il servizio di ludoteca e laboratori didattici per bambini;
- L'attivazione del progetto "ISCOL@", scuola trilingue (sardo, italiano, inglese) a tempo pieno;
- Gite formative - ricreative e servizi di animazione estiva;
- La riqualificazione delle restanti aree verdi del perimetro urbano con la creazione di parchi giochi, rispondenti alle esigenze di tutti i bambini;



COMUNE DI SCANO DI MONTIFERRO

Provincia di Oristano

P.zza Montrigu De Reos

Cap 09078 - Tel 0785/32000 - Fax 0785/32666

C.F.:80004390953 - P.IVA: 00351460951

www.comune.scanodimontiferru.or.it

- Laboratori formativi per l'apprendimento e la conoscenza delle attività materiali legate al nostro patrimonio culturale che incentivino il dialogo e la continuità generazionale;
- Progetti di educazione civica che promuovano la cultura della legalità, della cittadinanza attiva e del volontariato sociale;
- Laboratori di educazione musicale, teatrale ed artistica.

3. POLITICHE GIOVANILI E OCCUPAZIONE

L'attuale congiuntura di crisi economica ha determinato un incremento notevole dei tassi di disoccupazione giovanile, con una conseguente recrudescenza del fenomeno dell'emigrazione e dello smarrimento esistenziale tra i ragazzi. L'Amministrazione è persuasa che un sapiente connubio di tradizione e di innovazione possa determinare un superamento delle negatività del presente momento, rifondendo fiducia e speranza nel futuro. Il recupero delle attività tipiche, arricchite delle competenze che ci provengono dal mondo della tecnologia e dell'innovazione, può offrire una chiave di lettura vincente nel riformare, in loco, condizioni di occupazione e di impiego per i nostri giovani. Sono state individuate le seguenti soluzioni:

- Corsi professionali per l'apprendimento delle attività tradizionali (settore agro – pastorale, artigianale e gastronomia);
- Incentivazione della cultura della cooperazione, dell'imprenditorialità e della ricettività per mezzo di attività di formazione;
- Promozione del Servizio di Volontariato Europeo (SVE) e degli scambi culturali;
- Costituzione di un sodalizio per la valorizzazione del patrimonio archeologico - ambientale del nostro comune;
- Ampliamento del già attivato servizio *Informagiovani*, al fine di garantire una costante valutazione delle principali opportunità occupazionali offerte dai canali europei (*Eurodesk*) e regionali;
- Possibilità di riconversione del mattatoio in un'ulteriore struttura produttiva;
- Attivazione del servizio sociale di *Counseling*, punto di ascolto volto a garantire e tutelare il benessere interiore dei nostri giovani;
- Corsi di lingue straniere (inglese, tedesco, spagnolo, russo, cinese) e di alfabetizzazione informatica, in collaborazione con il "Centro Multimediale Montiferru";
- Integrazione e coinvolgimento degli studenti del "Centro Multimediale Montiferru" nelle dinamiche sociali della comunità.

4. SERVIZI SOCIALI

Nel nostro paese di Scano, "*sos Mannos*", hanno sempre avuto un ruolo primario nell'economia della collettività, quali simboli di saggezza, depositari della cultura comunitaria. Preservare il prezioso patrimonio di conoscenze degli anziani, conservarli parte attiva del paese, garantendone una qualità di vita degna e felice deve essere ai primi punti dell'agenda di una buona amministrazione. Nella nostra visione di governo la società scanese è un unico corpo, dove le varie parti, tutte importanti ed essenziali, concorrono al mantenimento dell'equilibrio sociale. Gli anziani, in questa unità delle diversità, possono offrire, specie ai più giovani, un bagaglio di esperienze e di consigli utili ad affrontare le difficoltà di questo tempo. Per impedire l'isolamento, il disagio degli anziani, favorendone l'integrazione e lo scambio generazionale, si prospetta:

- L'ultimazione del piano superiore della comunità alloggio, in vista della creazione di un centro diurno e di nuovi posti letto per soddisfare eventuali maggiori richieste;
- Il rafforzamento dell'offerta assistenziale per gli anziani ridotti a vivere in solitudine, attraverso un consolidamento dell'assistenza domiciliare;



COMUNE DI SCANO DI MONTIFERRO

Provincia di Oristano

P.zza Montrigu De Reos

Cap 09078 - Tel 0785/32000 - Fax 0785/32666

C.F.:80004390953 - P.IVA: 00351460951

www.comune.scanodimontiferro.or.it

- La concessione di contributi per l'abbattimento delle tasse comunali per gli anziani con reddito inferiore a 500 euro;
- L'istituzione di un servizio di trasporto per gli anziani nei luoghi di cura e presso le strutture ambulatoriali, mediante l'impiego del pulmino attrezzato per il trasporto disabili. Tale prestazione sarà garantita in collaborazione con il volontariato "La Sorgente";
- Il sostegno alla locale associazione di volontariato "La Sorgente" con l'offerta di servizi qualificati a favore della popolazione (trasporti, gestione servizi, estreme povertà, progetti speciali);
- L'abbattimento dei costi di ritiro rifiuti per gli anziani (bonus TAR SU).

5. LAVORI PUBBLICI E DECORO URBANO

Passeggiando nelle vie dell'antico borgo, tra le tipiche case in *pedraspa* ed i balconi in ferro battuto, ornati di variopinti fiori, si percepisce come a Scano la cultura del bello e la propensione al gusto artistico rappresentino la quotidianità della nostra esistenza collettiva. Come racchiusa in uno scrigno di inestimabile valore vive e si alimenta, nel centro storico del paese, la nostra memoria di popolo, fatta di voci e volti del passato, di aneddoti, di ricordi cari al cuore di tutti gli Scanesi. Preservare e valorizzare questo spazio di intimità è conservare la storia della nostra gente che ha qui il suo luogo del cuore. Desiderosi di assecondare la naturale inclinazione all'armonia estetica dei nostri abitanti, indichiamo i seguenti interventi:

- Il proseguimento dei lavori di riqualificazione del centro storico (pavimentazione, facciata delle abitazioni, consolidamento delle strutture);
- Il completamento della casa di riposo;
- In seguito all'adozione del PUC, la rielaborazione del piano particolareggiato del centro storico, adeguandolo alle esigenze della popolazione;
- La ristrutturazione (tramite l'azienda AREA) e l'acquisizione di vecchie case del centro storico per edilizia popolare;
- La sistemazione delle aree degradate interne all'abitato;
- Il completamento e la riqualificazione delle aree di "sa Serra" (zona palestra), "s'Isca de sa Corte" (zona deposito) e dell'ingresso al paese (zona Rioro e Binzola);
- L'installazione di un sistema diffuso di video sorveglianza;
- Il rifacimento del manto stradale in bitume nelle strade non interessate dagli interventi di riqualificazione del centro storico;
- L'ultimazione della messa in sicurezza dei dislivelli all'interno dell'abitato (installazione nuove ringhiere);
- L'efficientamento energetico degli edifici comunali;
- La riqualificazione della parte vecchia dell'impianto elettrico, attraverso la sostituzione dei vecchi lampioni con i più moderni corpi illuminanti a led.

6. TURISMO DI IDENTITÀ

L'Amministrazione è fermamente convinta che l'offerta turistica della nostra comunità debba essere espressione di appartenenza e di identità, testimoniando, ad ogni passo, l'anima autentica del popolo che la produce. Sono le peculiarità culturali, ambientali e gastronomiche del nostro essere Sardi e Scanesi, ciò che ci rende unici, ad essere motivo di seduzione e di richiamo per i tanti visitatori che ogni anno affollano la nostra Isola. Il nostro cibo, i nostri splendidi panorami, le nostre abitazioni caratteristiche attraggono il turismo di qualità che, nell'intima natura dei luoghi e delle persone, ricerca la meta del proprio viaggio. Si ritiene che, per raggiungere standard qualitativi elevati in tale ambito, siano tuttavia necessari un cammino di formazione e una logica di coordinamento dei soggetti interessati, mediante:



COMUNE DI SCANO DI MONTIFERRO

Provincia di Oristano

P.zza Montrigu De Reos

Cap 09078 - Tel 0785/32000 - Fax 0785/32666

C.F.:80004390953 - P.IVA: 00351460951

www.comune.scanodimontiferru.or.it

- La realizzazione di un Piano di marketing turistico pluriennale;
- La creazione di un'ospitalità diffusa, organica e professionale (sistema ricettivo);
- L'integrazione delle attività tradizionali (agro-pastorale, artigianato e gastronomia) nell'offerta turistica;
- La destagionalizzazione dei flussi turistici;
- La promozione di gemellaggi, di scambi culturali e professionali con le minoranze etniche e linguistiche europee;
- L'incentivazione della cooperazione tra le associazioni locali a fini turistici;
- La realizzazione di progetti di valorizzazione del territorio scanese, capillarizzando il reperimento di fondi (Fondi Strutturali Europei, GAL etc.).

7. RISORSA AMBIENTALE – TEMPO LIBERO - SPORT

La felice posizione di Scano, a ridosso della grandi foreste del Montiferru, distante solo pochi chilometri dal mare rende il nostro paese un luogo particolarmente salubre e climatico. In questa prospettiva una diligente cura delle aree verdi comunali si innesta in un percorso più ampio di vivibilità che fa del nostro Comune un'eccellenza del territorio. La nostra idea di amministrazione riconosce, nell'ecosistema locale, un'importante risorsa socio – economica per la pianificazione di uno sviluppo compatibile. Nella splendida cornice ambientale della natura scanese è intenzione dell'Amministrazione incrementare le attività sportive, in aree attrezzate ad hoc. Considerato l'immenso patrimonio naturalistico del nostro territorio e la preziosa valenza pedagogica, sociale dello sport si individuano le seguenti azioni:

- Parco "San Giorgio": realizzazione della rete viaria interna, elettrificazione e ristrutturazione dei locali, creazione di un parco attrezzato per l'attività fisica e relativo parco giochi per i bambini, rifacimento del manto da gioco del campo da tennis e di calcetto e riattivazione del tiro al piattello;
- Colle di "Santa croce": selezione della flora e completamento della piantumazione. Ripristino della viabilità e realizzazione di un belvedere;
- Parco "Sant'Antioco": rivisitazione dell'impianto di illuminazione, depolverizzazione dei parcheggi in sterrato, piantumazione e infoltimento del boschetto, sostituzione del parco giochi, creazione di un punto ristoro, utilizzo dell'invaso di Sant'Antioco per attività di pesca sportiva e riattivazione del campo da tennis. Nel piano urbanistico, in fase di ultimazione, è stata prevista la possibilità di edificazione nelle aree di pertinenza del parco. Si valuterà la possibilità di riqualificare la struttura dell'ex colonia, destinandola ad attività ricettive, ricreative, sportive e all'eventistica;
- Rifacimento del campo sportivo di "sa Serra" in erba sintetica;
- Ripristino della "Via dei mulini";
- Monumento naturale "sa Roda manna": sistemazione del bosco, ripristino della cartellonistica, attivazione di un centro di educazione ambientale presso l'adiacente struttura;
- Valorizzazione, mediante eventi di carattere sportivo, della parete di arrampicata di "Balere" e della spettacolare cascata;
- Creazione di percorsi attrezzati di trekking e mountain-bike sulla montagna scanese e realizzazione di rifugi montani, mediante la ristrutturazione delle antiche *pinnetas*;
- Foresta di "su Sueredu": proporremo, all' Ente Foreste, la prosecuzione dell'intervento di pulizia di questa importante area verde;
- Organizzazione di momenti di sensibilizzazione ambientale (giornata ecologica, degli innesti, festa degli alberi etc.);



COMUNE DI SCANO DI MONTIFERRO

Provincia di Oristano

P.zza Montrigu De Reos

Cap 09078 - Tel 0785/32000 - Fax 0785/32666

C.F.:80004390953 - P.IVA: 00351460951

www.comune.scanodimontiferro.or.it

- Sostegno alle associazioni sportive operanti nel Comune.

8. IL PATRIMONIO ARCHEOLOGICO

Conseguenza di un insediamento continuativo e florido nelle varie epoche storiche sono le tantissime evidenze archeologiche presenti nell'agro comunale di Scano. La conoscenza della storia locale, delle nostre origini è di fondamentale importanza nell'edificazione di una comunità consapevole, capace di progettare autonomamente il proprio futuro. Una padronanza cosciente delle dinamiche storiche particolari consente una piena comprensione di realtà più ampie ed universali: nessun albero può vivere senza le sue radici. La godibilità e l'accessibilità dei siti archeologici, dunque, completa, nella nostra visione di crescita economica sostenibile, un'offerta turistica di eccellenza, capace di mostrare con cura la complessa trama della nostra identità. Consapevoli della valenza identitaria ed economica dei nostri beni storici avanziamo il proponimento di:

- Ideare un piano di messa in sicurezza dell'importante quadrilobato di "Nuracale", al fine di renderlo visitabile;
- Realizzare un sistema integrato di cartellonistica delle risorse archeologiche presenti nel territorio scanese;
- Pulire le principali località di interesse storico (nuraghi, tombe di giganti, *furrighesos*);
- Ristrutturare, mediante accordi con la Parrocchia e le famiglie interessate, le chiese rurali di Santa Croce, San Giorgio, Santa Vittoria e Santa Barbara per istituire una rete interna di turismo religioso, "Crèsias", comprendente il suggestivo santuario di Sant'Antioco.

9. IL SETTORE AGROPASTORALE

Il collasso del sistema creditizio e finanziario, causa della crisi economica vigente, ha generato, nell'Occidente sviluppato, un ripensamento collettivo sui metodi di formazione della ricchezza e sulle strategie di sviluppo. Il ritorno alla terra sembra consolidarsi, sempre più, come trend mondiale, con riferimento, in maggior misura, alle fasce più giovani della popolazione. L'economia scanese, storicamente, si basa sul settore agropastorale, contesto produttivo dove la nostra comunità si è sempre distinta per merito e competenza. La nostra amministrazione considera di rilevanza strategica il rilancio di questo comparto come veicolo di ripresa economica e di produzione identitaria. A riguardo, si considerano importanti le seguenti azioni:

- Il completamento della seguenti strade: *Butturdai - Binzale de prunas; sa Rughe bianca - zona industriale; Màzzala - su Canale pedrosu; Iscala de crabiga - Ruga ruga; Pedriscudu - Còdiles*, con la valutazione di eventuali ulteriori proposte da parte della popolazione.
- Pulizia e riapertura de "sos caminos" tramite l'intervento della comunità, che potrà così godere dei diritti di legnatico;
- Manutenzione dei fondi stradali, della rete viaria rurale tramite l'utilizzo della nuova terna, ottenuta dalla precedente amministrazione;
- Decentramento dei punti raccolta per il carico di bestiame;
- Seminari e corsi di formazione per gli operatori dell'ambito agro-pastorale;
- Tutela e valorizzazione delle tipicità e delle biodiversità di Scano (bue rosso, *casizolu, pane iscanesu, patata de moro*, etc.) mediante l'istituzione di sodalizi di produttori;
- Acquisto di un terreno per svolgere attività di formazione agricola, in collaborazione con le associazioni di categoria;
- Creazione di canali di mercato per le produzioni locali (e-commerce, sagre ed eventi, filiera corta);
- Elettrificazione rurale;



COMUNE DI SCANO DI MONTIFERRO

Provincia di Oristano

P.zza Montrigu De Reos

Cap 09078 - Tel 0785/32000 - Fax 0785/32666

C.F.:80004390953 - P.IVA: 00351460951

www.comune.scanodimontiferro.or.it

- Ristrutturazione e manutenzione degli abbeveratoi comunali.

10. CULTURA

Nella nostra visione amministrativa la formazione, l'istruzione sono presupposti indispensabili per uno sviluppo equilibrato ed armonico dell'individuo e della società. La conoscenza, nell'accezione più ampia del termine, crea consapevolezza dei propri mezzi, fiducia nelle proprie risorse, senso civico ed apertura mentale. In sintesi, la cultura, tanto svalutata nella nostra epoca, si delinea come preambolo indispensabile di ogni progresso spirituale ed economico dell'umanità. Nello specifico, l'Amministrazione, si farà portatrice di una concezione della sardità non escludente, non chiusa in se stessa, ma aperta al confronto con le realtà etniche europee, forte della propria specificità. Si consegnerà

- La pubblicazione degli studi e dei lavori di ricerca riguardanti la comunità scanese;
- La riattivazione dell'Ufficio della Lingua Sarda;
- Il ripristino della toponomastica rionale in Lingua Sarda;
- Il consolidamento del ruolo della Consulta Giovanile;
- La promozione di convegni storici, di corsi di pittura, scultura e teatro;
- La programmazione annuale degli spettacoli teatrali e musicali;
- L'incentivazione dei corsi di formazione musicale;
- La valorizzazione delle tradizioni locali, espressione di appartenenza ed identità;
- L'organizzazione di escursioni comunitarie volte a promuovere la conoscenza del territorio;
- La creazione del Museo antropologico della civiltà scanese presso gli edifici dell'ex Comune e della casa tipica;
- La promozione di gemellaggi con le minoranze linguistiche e storiche d'Europa al fine di favorire relazioni commerciali e culturali;
- L'incentivazione e il sostegno alla numerose espressioni dell'associazionismo scanese, segno di vitalità della comunità;
- La realizzazione di un'opera monografica sul canto "a cuncordu" della tradizione polivocale scanese.

ATTIVITÀ NORMATIVA

L'ente ha approvato durante il mandato elettivo i seguenti **REGOLAMENTI**:

- MODIFICA REGOLAMENTO COMUNALE PER IL FUNZIONAMENTO DEL CENTRO GIOVANI.	C.C. 49 DEL 11/11/2016.
- REGOLAMENTO COMUNALE SUL FUNZIONAMENTO DEL CONSIGLIO COMUNALE - APPROVAZIONE MODIFICHE	C.C. 9 DEL 30/03/2017
- APPROVAZIONE REGOLAMENTO COMUNALE PER L'AFFIDAMENTO DI CONTRATTI PUBBLICI DI IMPORTO INFERIORE ALLE SOGLIE DI RILEVANZA COMUNITARIA	C.C. 19 DEL 31/05/2017
- ADEGUAMENTO DEL REGOLAMENTO COMUNALE PER GLI AFFIDAMENTI SOTTO SOGLIA COMUNITARIA 2017 AL D.LGS N° 56 DEL 19.04.2017 (DISPOSIZIONI INTEGRATIVE E CORRETTIVE AL DECRETO LEGISLATIVO 18 APRILE 2016, N. 50	C.C. 31 DEL 27/10/2017
- APPROVAZIONE DEL NUOVO REGOLAMENTO COMUNALE DI	C.C. 35 DEL 30/11/2017



COMUNE DI SCANO DI MONTIFERRO

Provincia di Oristano

P.zza Montrigu De Reos

Cap 09078 -Tel 0785/32000 - Fax0785/32666

C.F.:80004390953 - P.IVA: 00351460951

www.comune.scanodimontiferro.or.it

CONTABILITÀ IN ATTUAZIONE DELL'ARMONIZZAZIONE DEGLI SCHEMI E DEI SISTEMI CONTABILI DI CUI AL D.LGS. N. 118/2011	
- APPROVAZIONE REGOLAMENTO PER GLI USI CIVICI	C.C. 12 DEL 28/05/2018
- APPROVAZIONE REGOLAMENTO COMUNALE PER LA GESTIONE DEI TERRENI COMUNALI	C.C. 29 DEL 28/12/2018
- ADOZIONE DEL REGOLAMENTO COMUNALE DI "ATTUAZIONE DEL REGOLAMENTO UE 2016/679" RELATIVO ALLA PROTEZIONE DELLE PERSONE FISICHE CON RIGUARDO AL TRATTAMENTO DEI DATI PERSONALI E ADEMPIMENTI CONSEGUENTI ED APPROVAZIONE DEL REGISTRO UNICO DELLE ATTIVITÀ DI TRATTAMENTO	C.C. 8 DEL 05/04/2019
- APPROVAZIONE DEL REGOLAMENTO PER L'INTEGRAZIONE DELLA RETTA DI INSERIMENTO ANZIANI, DISABILI, MINORI NELLE STRUTTURE ASSISTENZIALI SOCIO SANITARIE - SOCIO RIABILITATIVE	C.C. 9 DEL 05/04/2019
- APPROVAZIONE REGOLAMENTO FUNZIONAMENTO MERCATO CIVICO E SETTIMANALE	C.C. 11 DEL 10/05/2019
- APPROVAZIONE REGOLAMENTO PER L'AFFIDAMENTO DI CONTRATTI PUBBLICI DI IMPORTO INFERIORE ALLE SOGLIE DI RILEVANZA COMUNITARIA ,INDAGINI DI MERCATO, FORMAZIONE E GESTIONE DEGLI ELENCHI DI OPERATORI ECONOMICI (D.LGS. N. 56/2017 AGGIORNAMENTO ALLA LEGGE 14.06.2019, N. 55)	C.C. 24 DEL 10/07/2019
- APPROVAZIONE REGOLAMENTO DELL'USO TEMPORANEO DEI LOCALI SCOLASTICI DI PROPRIETÀ COMUNALE	C.C. 32 DEL 30/10/2019
- SERVIZIO PESA PUBBLICA GESTITO DAL COMUNE DI SCANO DI MONTIFERRO: APPROVAZIONE REGOLAMENTO PER LA GESTIONE DELLA PESA PUBBLICA	C.C. 9 DEL 13/07/2020
- APPROVAZIONE REGOLAMENTO PER L'APPLICAZIONE DELLE ALIQUOTE IMU PER L'ANNO 2020	C.C. 20 DEL 29/12/2020
- APPROVAZIONE REGOLAMENTO PER L'ISTITUZIONE E LA DISCIPLINA DEL CANONE UNICO PATRIMONIALE L. N.160/2019 - DECORRENZA 1° GENNAIO 2021	C.C. N 2 DEL 26/02/2021

L'Ente ha adottato i seguenti atti:

	2016	2017	2018	2019	2020
Deliberazioni Consiglio Comunale	52	36	29	34	23
Deliberazioni Giunta Comunale	82	95	96	90	80



COMUNE DI SCANO DI MONTIFERRO

Provincia di Oristano

P.zza Montrigu De Reos

Cap 09078 -Tel 0785/32000 - Fax0785/32666

C.F.:80004390953 - P.IVA: 00351460951

www.comune.scanodimontiferro.or.it

1. Attività tributaria.

1.1 Politica tributaria locale. Per ogni anno di riferimento.

1.1.1 ICI /IMU: Indicare le tre principali aliquote applicate (abitazione principale e relativa detrazione, altri immobili e fabbricati rurali strumentali, solo per IMU)

ALIQUOTE ICI/IMU	2016	2017	2018	2019	2020
Aliquota abitazione principale	0,4 %	0,4 %	0,4 %	0,4 %	0,5 %
	IUC	IUC	IUC	IUC	NUOVA IMU
Detrazione abitazione principale	200,00	200,00	200,00	200,00	200,00
Altri immobili	0,76 %	0,76 %	0,76 %	0,76 %	0,86 %
Fabbricati rurali e strumentali (solo IMU)	0,2 %	0,2 %	0,2 %	0,2 %	0,0 %
delibere	GM n.13 del 02/02/2016	GM n 10 del 02/03/2017	GM n 19 del 12/02/2018	GM n. 19 del 08/03/2019	CC n. 21 del 29/12/2020

2.1.2. Addizionale Irpef: aliquota massima applicata, fascia di esenzione ed eventuale differenziazione.

Nel quinquennio considerato non è stata applicata l' Addizionale Irpef.



COMUNE DI SCANO DI MONTIFERRO

Provincia di Oristano

P.zza Montrigu De Reos

Cap 09078 -Tel 0785/32000 - Fax0785/32666

C.F.:80004390953 - P.IVA: 00351460951

www.comune.scanodimontiferro.or.it

2.1.3. TASI -Tributo sui servizi indivisibili - ai sensi dell'art. 1, comma 682 L. 147/2013, i costi dei servizi indivisibili (Illuminazione pubblica, Manutenzione del verde pubblico, Manutenzione ordinaria delle strade) sono parzialmente coperti a decorrere dall' esercizio 2014 con la TASI ad aliquota base dell' 1,00 per mille (deliberazione CC n. 12 del 15/04/2014).

ALIQUOTE TASI	2016	2017	2018	2019	2020
Aliquota abitazione principale	1 per mille	1 per mille	1 per mille	1 per mille	
Riduzioni d'imposta:					
abitazioni con unico occupante	0,75 per mille	0,75 per mille	0,75 per mille	0,75 per mille	
abitazioni a disposizione per uso stagionale od altro uso limitato e discontinuo	0,75 per mille	0,75 per mille	0,75 per mille	0,75 per mille	
locali, diversi dalle abitazioni, ed aree scoperte adibiti ad uso stagionale o ad uso non continuativo, ma ricorrente	0,75 per mille	0,75 per mille	0,75 per mille	0,75 per mille	
abitazioni occupate da soggetti che risiedano o abbiano la dimora, per più di sei mesi all'anno, all'estero	0,75 per mille	0,75 per mille	0,75 per mille	0,75 per mille	
immobili inagibili o non utilizzabili perché in ristrutturazione, come definiti ai fini IMU	0,50 per mille	0,50 per mille	0,50 per mille	0,50 per mille	
delibere	GM n. 13 del 02/02/2016	GM n. 10 del 02/03/2017	GM n. 19 del 12/02/2018	GM n. 13 del 08/03/2019	



COMUNE DI SCANO DI MONTIFERRO

Provincia di Oristano

P.zza Montrigu De Reos

Cap 09078 - Tel 0785/32000 - Fax 0785/32666

C.F.:80004390953 - P.IVA: 00351460951

www.comune.scanodimontiferro.or.it

2.1.4 Prelievi sui rifiuti: indicare il tasso di copertura ed il costo pro-capite

Prelievi sui rifiuti	2016	2017	2018	2019	2020
	185.050,00	185.050,00	185.050,00	185.050,00	185.050,00
Tipologia di prelievo	AVVISI TARI	AVVISI TARI	AVVISI TARI	AVVISI TARI	AVVISI TARI
Tasso di copertura	100%	100 %	100 %	100%	100%
Costo del servizio pro-capite	122,06	123,94	124,95	126,65	126,23
delibere	GM . n.13 del 02/02/2016	GM n 10 del 02/03/2017	GM n 19 del 12/02/2018	GM n. 19 del 08/03/2019	CC n. 21 del 29/12/2020

3 Attività amministrativa.

3.1 Sistema ed esiti controlli interni: analizzare l'articolazione del sistema dei controlli interni, descrivendo gli strumenti, le metodologie, gli organi e gli uffici coinvolti nell'attività ai sensi degli articoli 147 e ss. del TUOEL

L'attività di controllo è stata esercitata mediante l'apposizione dei visti di regolarità tecnica, amministrativa da parte dei responsabili dei servizi e del revisore dei conti.

L'approvazione del Regolamento per i controlli interni (Deliberazione C.C.04 - del 15.01.2013), ha consentito di monitorare l'attività amministrativa con cadenza semestrale, in esecuzione al D.L. 174 del 2012, il Segretario Comunale, ha provveduto ad effettuare i controlli previsti nei vari settori col sistema della campionatura.

3.1.1 Controllo di gestione: Vengono di seguito indicati i principali obiettivi inseriti nel programma di mandato ed il livello della loro realizzazione alla fine del periodo amministrativo, con riferimento ai seguenti servizi/settori:

LAVORI PUBBLICI, FORNITURE E SERVIZI

**COMUNE DI SCANO DI MONTIFERRO**

Provincia di Oristano

P.zza Montrigu De Reos

Cap 09078 - Tel 0785/32000 - Fax 0785/32666

C.F.:80004390953 - P.IVA: 00351460951

www.comune.scanodimontiferro.or.it**ANNO 2016**

DENOMINAZIONE	IMPORTO FINANZIAMENTO	INIZIO LAVORI	FINE LAVORI
Messa in sicurezza edifici di culto	65.000,00	29/01/2016	23/05/2016
Ammodernamento tecnologico sistema informativo	12.000,00	19/12/2016	21/02/2017
Messa in sicurezza scuola materna	81.305,57	02/09/2015	18/01/2016
Pavimentazione cortile edificio scolastico	10.332,73	16/12/2015	04/04/2016
Opere urbanizzazione primaria	46.550,00	29/01/2016	28/06/2016
Sistemazione viabilità rurale "Teppera"	12.463,70	15/12/2015	09/02/2016

DENOMINAZIONE	IMPORTO FINANZIAMENTO	INIZIO LAVORI	FINE LAVORI
ANNO 2017			
Messa in sicurezza del muro di contenimento tra il vecchio e nuovo cimitero	€ 99.500,00	22/09/2017	01/12/2017

ANNO 2018			
DENOMINAZIONE	IMPORTO FINANZIAMENTO	INIZIO LAVORI	FINE LAVORI
Riqualificazione impianto Pubblica illuminazione centro urbano	67.000,00	09/03/2018	07/05/2018
Messa in sicurezza impianti sportivi – campo sportivo Sa Serra	77.000,00	04/05/2018	24/09/2018
6.000 Campanili Riqualificazione viaria centro storico – 4° lotto Funzionale -Via Dettori	73.000,00	23/03/2018	07/08/2018
Edilizia scolastica "Iscola" riqualificazione dei complessi scolastici Siti in Scano di Montiferro e Tresnuraghes	2.666.667,00	2018	In corso

**COMUNE DI SCANO DI MONTIFERRO**

Provincia di Oristano

P.zza Montrigu De Reos

Cap 09078 - Tel 0785/32000 - Fax 0785/32666

C.F.:80004390953 - P.IVA: 00351460951

www.comune.scanodimontiferro.or.it**ANNO 2019**

DENOMINAZIONE	IMPORTO FINANZIAMENTO	INIZIO LAVORI	FINE LAVORI
Messa in sicurezza strade comunali	53.000,00	13/05/2019	05.06.2019
Riqualificazione urbana centro storico c.so Vittorio Emanuele e circostanti	99.000,00	01/07/2019	07/09/2019
6.000 Campanili Riqualificazione viaria centro storico -lotto Funzionale n. 1 -Via Cugia-Via Spano - Eleonora-Siotto Pintor	276.000,00	07/08/2019	13/03/2020
Efficientamento energetico casa comunale	533.690,03	10/06/2020	In corso

ANNO 2020

DENOMINAZIONE	IMPORTO FINANZIAMENTO	INIZIO LAVORI	FINE LAVORI
Completamento ecocentro comunale	40.000,00	12/11/2019	03/07/2020
Messa in sicurezza ed efficientamento termico terrazzo casa di riposo	90.066,96	20/10/2019	29/05/2020
Acquisto veicolo da lavoro tipo Piaggio Porter	23.000,00		
Interventi ai fini della tutela e conservazione dell'area archeologica "Nuracale"	64.000,00	10/09/2020	07/12/2020
Realizzazione piazza interna all'abitato corso Vittorio Emanuele	99.000,00	28/05/2020	30/11/2020
Ammodernamento tecnologico sistema informativo	13.553,56		
Manutenzione pulizia e messa in sicurezza dei corsi d'acqua "Maramadau, Salighes e Tusio	19.592,09	29/01/2020	26/06/2020
Rifacimento pavimentazione stradale di via Tigellio	100.946,88	29/06/2020	16/09/2020
Realizzazione di reti per la sicurezza del cittadino e del territorio videosorveglianza	45.000,00	26/10/2020	In corso
Rifacimento manto campi da tennis comunali localita S. Giorgio	99.000,00		
Interventi per la messa in sicurezza della diga di S. Antioco	300.000,00	Progettazione preliminare	Indagini geognostiche
Fornitura arredi scolastici	6.000,00		

**COMUNE DI SCANO DI MONTIFERRO**

Provincia di Oristano

P.zza Montrigu De Reos

Cap 09078 - Tel 0785/32000 - Fax 0785/32666

C.F.:80004390953 - P.IVA: 00351460951

www.comune.scanodimontiferro.or.it

Efficientamento idrico della condotta "Sa Serra de Mesu"	350.000,00	18/11/2020	In corso
Miglioramento reti e servizi di mobilità stradale	111.363,44	01/11/2020	03/02/2021
Messa in sicurezza ed efficientamento energetico della palestra comunale	50.000,00	08/09/2020	In corso
Messa in sicurezza e restauro della chiesa parrocchiale S. Pietro Apostolo	200.000,00	Progetto preliminare GM n.1 14/01/2021	

ISTRUZIONE PUBBLICA

Con risorse del Fondo Unico regionale (ex L. R. 25/93, fondo per il diritto allo studio), è stato garantito il servizio mensa scuola materna statale alla cui copertura, in termini di costo, ha partecipato in parte la contribuzione utenza. Alla scuola materna privata e alle scuole dell'obbligo è stato erogato un contributo annuale.

Annualmente sono state rimborsate le spese viaggio sostenute dagli studenti pendolari.

Ai sensi della L.R. 62/2000 sono state assegnate borse di studio a sostegno delle spese sopportate dalle famiglie per l'istruzione, ed altre borse di studio sono state assegnate a studenti svantaggiati.

- SCUOLE NUOVO MILLENNIO " ISCOL@"

La Giunta Regionale aveva approvato in modo definito con delibera G.R. n. 6/6 del 10.02.2015 il "Piano straordinario di edilizia scolastica Iscol@. Atto di indirizzo per l'avvio dell'Asse I "Scuole del nuovo millennio" prosiegua delle attività relative all'Asse II "Interventi di messa in sicurezza e manutenzione programmata degli edifici scolastici". Questa Amministrazione con la deliberazione C.C. n. 14 del 14/03/2016 aveva aderito al progetto Iscol@, Asse I "Scuole del nuovo millennio", con la proposta organizzativa sotto illustrata:

Progetto Iscol@ - Polo Unico Diffuso				
Sede Scuola	Tipologia Progetto "Scuola Nuovo Millennio"			Intervento
SCANO DI MONTIFERRO	INFANZIA	PRIMARIA		ASSE I
TRESNURAGHES	INFANZIA		SECONDARIA 1 GRADO	
TOTALE ATTUALE ALUNNI	208			

Con tale proposta si intendono perseguire i seguenti obiettivi:

- Creare un unico polo scolastico diffuso nel territorio dei comuni di Scano di Montiferro, Sagama, Sennariolo e Tresnuraghes, sulla base di un progetto unitario che preveda il mantenimento delle scuole esistenti nei Comuni di Scano di Montiferro, Tresnuraghes, riqualficate da interventi di adeguamento e ristrutturazione architettonica degli edifici correlati con una proposta didattica innovativa improntata sulla creatività, sull'identità ed il bilinguismo, sull'apprendimento delle tecnologie digitali e delle lingue straniere, per farne una scuola moderna, sicura, attraente e



COMUNE DI SCANO DI MONTIFERRO

Provincia di Oristano

P.zza Montrigu De Reos

Cap 09078 - Tel 0785/32000 - Fax 0785/32666

C.F.:80004390953 - P.IVA: 00351460951

www.comune.scanodimontiferrro.or.it

competitiva;

- Integrare e migliorare il servizio di trasporto scolastico esistente nei Comuni interessati;
- Garantire la realizzazione di laboratori didattici in tutti Comuni individuati , nelle aree tematiche dell'arte e della cultura, tecnologia e informatica, artigianato e archeologia;
- Sostenere, anche economicamente, con risorse dei Comuni, in collaborazione con le Scuole, una nuova offerta formativa;
- Mantenere i livelli minimi numerici di alunni per classi già esistenti nelle scuole dei Comuni del territorio;
- Promuovere il potenziamento del tempo pieno e prolungato assicurando l'attivazione delle mense scolastiche;

Con determinazione del responsabile del servizio n. 80 del 21/11/2017 viene affidato il servizio di pubblicazione del bando di gara per il concorso di progettazione "Iscola". Nel 2018 con determinazione n. 37/2018 viene affidato il servizio di supporto al RUP, con determinazione n. 54/2018 viene nominata la commissione di gara relativamente al concorso di progettazione, con determinazione n. 76/2018 viene aggiudicato il "Concorso di Progettazione ex art.152 del D.Lgs n. 50/2016 " alla RTP Costituenda –Arch. Antonella Ferrari. Con deliberazione GM . 92 del 03/12/2018 viene approvato lo studio di fattibilità del progetto preliminare dell'intervento. Nel 2019 con determinazione n. 31/2019 viene avviata la procedura negoziata con il vincitore del concorso di progettazione per incarico servizi tecnici progettazione definitiva-esecutiva, DI , contabilità. Con deliberazione GM . 89 del 18/12/2019 viene approvato il progetto esecutivo dell' importo complessivo di € 2.666.667,00. In data 24.12.2019 con determinazione n. 140 viene indetta la gara di appalto per l'esecuzione dei lavori e forniture, successivamente annullata in autotutela (determinazione n.83 del 13.07.2020). Con la determinazione n. 31 del 26/02/2021 viene indetta la nuova gara.

SOCIALE

SINTESI DEI PROGETTI

1. SERVIZIO DI ASSISTENZA DOMICILIARE

L'assistenza domiciliare è un servizio sociale e sanitario di base costituito da un insieme di interventi e prestazioni di carattere socio-assistenziale e di carattere sanitario, anche temporanei erogati presso il domicilio dell'utente. La finalità dell'assistenza domiciliare è quella di affiancare e sostenere famiglie e soggetti che si trovino in situazioni di difficoltà o disagio

OBIETTIVI :

- favorire l'autonomia della persona, La vita di relazione e la permanenza nel proprio ambiente familiare e sociale, e scolastico anche in situazioni di grave disagio;
- prevenire e contrastare i processi di emarginazione sociale e le condizioni di isolamento, migliorando la qualità della vita;

Dal 01/05/2015 il servizio viene garantito in forma associata dall'Unione dei Comuni della Planargia e del Montiferru Occidentale, dal 2017 dall'Unione di comuni del Montiferru e Alto Campidano.

2. INTEGRAZIONE RETTE UTENTI COMUNITA' ALLOGGIO

La Comunità Alloggio per anziani è stata gestita attualmente dalla Cooperativa Sociale Mondo Nuovo di Cabras. Ha una capienza ricettiva fino a un massimo di 25 utenti suddivise in tre comunità A, B e C rispettivamente di



COMUNE DI SCANO DI MONTIFERRO

Provincia di Oristano

P.zza Montrigu De Reos

Cap 09078 - Tel 0785/32000 - Fax 0785/32666

C.F.:80004390953 - P.IVA: 00351460951

www.comune.scanodimontiferro.or.it

dieci, nove, sei posti. Si è concluso il procedimento per la parziale conversione della struttura residenziale per anziani da comunità alloggio a comunità integrata per n. 15 posti letto, mantenendo invariata la comunità alloggio denominata "A" di n. 9 posti.

OBIETTIVI :

- abbattere le esigenze causate dall'aggravamento delle patologie dell'utente, non assistibile presso il proprio domicilio.
- Fornire un'adeguata accoglienza ai soggetti non in grado di provvedere adeguatamente a se stessi e privi di un ambiente familiare idoneo anche temporaneamente, offrendo loro prestazioni specifiche ed un'organizzazione rispondente ai loro bisogni primari.

PRESTAZIONI DEL SERVIZIO

Integrazione delle rette per gli utenti residenti nel Comune che si trovano in situazione economica tale da non poter corrispondere la retta di ricovero per intero. In casi particolari, previa istruttoria del Servizio Sociale, sono state integrate le rette di anziani o disabili inserite in altre strutture residenziali.

3. INSERIMENTO SOCIO-LAVORATIVO IN LABORATORIO PROTETTO

L'inserimento socio-lavorativo è uno strumento finalizzato alla riabilitazione psico-sociale delle persone affette da disturbi psichici e/ sensoriali. La possibilità di sperimentarsi in un contesto lavorativo va vista nell'ambito di un percorso educativo, riabilitativo e di socializzante.

OBIETTIVI :

Aumentare una maggiore autonomia possibile sul piano sociale sollecitando le sue risorse e contemporaneamente rispettando i suoi limiti;
Diminuire la dimensione soggettiva del disagio relativo alla condizione di disabilità, tramite una valida relazione interpersonale con gli operatori e con gli altri utenti coinvolti
permettere un concreto inserimento nella vita sociale del disabile.

4. CONTRIBUTO SPESE DI TRASPORTO INSERIMENTO DISABILE CENTRO DIURNO

È strumento svolto per garantire ai disabili un servizio integrato di aiuto alla persona migliorandone la qualità della vita e supportando le famiglie nella spesa economica relativa al trasporto.

OBIETTIVI :

- Riabilitazione del disabile verso livelli di autonomia e inserimento sociale nel Centro Diurno
- Supportare le famiglie nella spesa economica relativa al trasporto

5. CONTRIBUTI, PROVVIDENZE, SUSSIDI RELATIVI ALLE LEGGI DI SETTORE

Particolare attenzione è stata riservata alle persone in condizione di disagio socio – economico alle quali è rivolto il programma regionale di contrasto delle povertà estreme , articolato in tre linee di intervento: 1) servizio civico comunale , 2) erogazione di contributi economici, 3) erogazione di contributi per l'abbattimento dei costi dei servizi essenziali. Analoga attenzione è stata rivolta a particolari categorie di utenza (persone affette da talassemia ,nefropatia e neoplasie maligne) alle quali vengono corrisposte specifiche provvidenze o rimborso spese.



COMUNE DI SCANO DI MONTIFERRO

Provincia di Oristano

P.zza Montrigu De Reos

Cap 09078 - Tel 0785/32000 - Fax 0785/32666

C.F.:80004390953 - P.IVA: 00351460951

www.comune.scanodimontiferro.or.it

Sono stati erogati altresì, a seguito di apposite richieste dei cittadini, i contributi per l'eliminazione delle barriere architettoniche (L. 13/89).

CULTURA SPORT E TURISMO

La programmazione del settore culturale per il quinquennio 2016-2021, è stata in modo particolare condizionata dalle limitazioni imposte dalla normativa nazionale. Si è cercato comunque di garantire le iniziative ormai storiche: Carnevale tipico Scanese con la realizzazione della caratteristica "Corsa a Puddas". Nell'anno 2016 si è svolta la manifestazione a cadenza quadriennale "Festa de totta Idda", che nel 2020 a causa della pandemia non si è potuta svolgere. Nel 2014 è stato organizzato il "1° raduno regionale di gioghi di buoi". Nel 2015 il 2° raduno ha beneficiato di un contributo regionale di € 15.000,00, per gli anni che vanno dal 2016 al 2019 sono stati stanziati dal bilancio comunale 8.000,00 annui.

Con la collaborazione delle diverse associazioni culturali, si è cercato di mantenere sempre vive le iniziative tipiche della tradizione scanese. Alle associazioni culturali si affidano ogni anno le risorse finanziarie per l'organizzazione e la gestione amministrativa, finanziaria e fiscale delle manifestazioni previste nel programma "Istiu Iscanesu".

Sempre nell'ambito della valorizzazione e promozione della cultura e lingua sarda, con i contributi concessi ai sensi dell'art. 13 della L. R. 26/97 è stata promossa la qualità e la massima diffusione territoriale di iniziative dirette a far conoscere il patrimonio culturale del popolo sardo nelle sue specificità e originalità, nei suoi aspetti materiali e spirituali. E' stato realizzato in forma associata con diversi comuni, il teatro in limba, e laboratori in lingua sarda.

Nell'ambito del settore sportivo è stata incrementata l'attività di custodia e vigilanza degli impianti, a seguito del completamento della struttura polivalente.

Scano conferma la spiccata presenza di un associazionismo molto attivo, soprattutto in ambito sportivo che continua costantemente a coinvolgere un discreto numero di praticanti di tutte le fasce d'età, dai giovanissimi a quelli più avanti con gli anni. E' stata offerta collaborazione continua e costante a tutte le associazioni sportive locali.

Sempre nell'ambito delle politiche giovanili l'Amministrazione Comunale ha avviato un percorso che ha portato alla creazione di una Consulta Giovanile che ha rappresentato una valida risorsa nelle azioni di pianificazione delle attività rivolte ai giovani e un luogo di confronto e dibattito democratico ove raccogliere sollecitazioni e proposte su tutto ciò che può riguardare la condizione giovanile.

Il servizio **Informagiovani** è stato garantito a tutti i cittadini, con particolare attenzione ai giovani, ai disoccupati e/o inoccupati, per offrire supporti informativi e di orientamento alle risorse nei differenti settori di interesse (lavoro, istruzione, formazione ect.).



COMUNE DI SCANO DI MONTIFERRO

Provincia di Oristano

P.zza Montrigu De Reos

Cap 09078 - Tel 0785/32000 - Fax 0785/32666

C.F.:80004390953 - P.IVA: 00351460951

www.comune.scanodimontiferru.or.it

CICLO DEI RIFIUTI

Il Servizio di Igiene Urbana è gestito dal mese di ottobre 2013, dall'Unione di Comuni Planargia Montiferru Occidentale che, dopo le fisiologiche difficoltà di adattamento riscontrate all'avvio del servizio è riscontrabile un notevole miglioramento nel sistema di razionalizzazione di raccolta e nella responsabilizzazione ed educazione acquisita dall'utenza nonché un il risparmio economico conseguito grazie all'accorpamento gestionale. Il nuovo sistema di gestione ha raggiunto alti livelli di raccolta differenziata, in linea con le direttive nazionali e regionali. L'ottimizzazione del servizio in termini di efficienza, efficacia ed economicità potrà raggiungersi nel lungo periodo con l'attivazione di nuovi servizi .

AMBIENTE E TERRITORIO

L'ambiente ed il paesaggio sono un valore aggiunto del nostro Paese e rappresentano un bene prezioso, per cui, accanto alle opere strutturali realizzate, è stata promossa una attività di manutenzione del territorio e delle strutture comunali, ed una attività atta ad incentivare la popolazione a maturare la convinzione che un paese ordinato, bello e pulito è un bene per tutti.

3.1.1.1 Valutazione delle performance:

Il sistema di valutazione vigente, gestito in forma associata dall'Unione di Comuni Planargia Montiferru occidentale e dal 2017 dall'Unione di comuni del Montiferru e Alto Campidano, è coerente con le novità introdotte dal D.lgs. 150/2009. In particolare sono contenute previsione di valutazione di merito, principio fondamentale è che la valutazione della performance dei dipendenti pubblici deve riguardare necessariamente tre elementi:

- valutazione della performance con riferimento all'amministrazione nel suo complesso;
- valutazione della performance con riferimento alle unità organizzative o aree di responsabilità in cui si articola l'ente;
- valutazione della performance in relazione ai singoli dipendenti.

In particolare il sistema prevede:

- Le regole relative al processo di misurazione e valutazione delle performance dei titolari di PO e quelle del personale dei vari livelli,
- La valutazione sulle performance individuali è collegata al livello di raggiungimento degli obiettivi di performance attribuiti nel piano delle performance, piano degli obiettivi di performance e in relazione al giudizio in relazione ai comportamenti professionali;
- La Performance organizzativa afferisce all'organizzazione nel suo complesso, pertanto la essa sarà valutata in base al contributo apportato da ciascuna unità organizzativa finalizzata alla realizzazione dell'obiettivo di performance organizzativa assegnata nel Piano delle performance/ piano degli obiettivi di Performance.

Il nuovo sistema di misurazione e valutazione delle performance dei titolari di posizione organizzativa, e del personale dipendente è stato approvato con deliberazione della Giunta Comunale n. 38 del 06/05/2019.

**COMUNE DI SCANO DI MONTIFERRO**

Provincia di Oristano

P.zza Montrigu De Reos

Cap 09078 - Tel 0785/32000 - Fax 0785/32666

C.F.:80004390953 - P.IVA: 00351460951

www.comune.scanodimontiferro.or.it**PARTE III - SITUAZIONE ECONOMICO FINANZIARIA DELL'ENTE.****3.1 Sintesi dei dati finanziari a consuntivo del bilancio dell'ente:**

ENTRATE	2016	2017	2018	2019	2020 (*)	% di incremento/decremento rispetto al primo anno
ENTRATE CORRENTI	1.744.841,69	1.721.323,50	1.722.226,41	1.709.821,73	1.786.638,22	2,40
TITOLO 4 ENTRATE DA ALIENAZIONI E TRASFERIMENTI DI CAPITALE	172.065,74	175.157,47	307.351,31	1.552.455,73	584.573,34	239,74
TITOLO 6						
TOTALE	1.916.907,43	1.896.480,97	2.029.577,72	3.262.277,46	2.371.211,59	23,70
SPESE	2016	2017	2018	2019	2020 (*)	% di incremento/decremento rispetto al primo anno
TITOLO 1 SPESE CORRENTI	1.583.512,27	1.607.920,20	1.662.600,54	1.607.310,28	1.472.692,18	-7,00
TITOLO 2 SPESE IN CONTO CAPITALE	386.438,02	129.405,55	345.638,18	402.050,46	1.161.484,64	200,56
TITOLO 3 RIMBORSO DI PRESTITI	157.658,47	164.285,48	79.374,91	50.281,42	44.424,19	-71,82
TOTALE	2.127.608,76	1.901.611,23	2.087.658,63	2.059.642,16	2.678.601,01	25,90
PARTITE DI GIRO	2016	2017	2018	2019	2020 (*)	Percentuale di incremento/decremento rispetto al primo anno
TITOLO 6 ENTRATE DA SERVIZI PER CONTO DI TERZI	221.598,72	254.322,33	227.268,31	212.123,88	286.689,39	29,37
TITOLO 4 SPESE PER SEVIZI PER CONTO DI TERZI	221.598,72	254.322,33	227.268,31	212.123,88	286.689,39	29,37

**COMUNE DI SCANO DI MONTIFERRO**

Provincia di Oristano

P.zza Montrigu De Reos

Cap 09078 - Tel 0785/32000 - Fax 0785/32666

C.F.:80004390953 - P.IVA: 00351460951

www.comune.scanodimontiferro.or.it**3.2. Equilibrio parte corrente del bilancio consuntivo relativo agli anni del mandato**

Dati Reperiti dal quadro equilibri del Conto Consuntivo D.lgs 118 del relativo esercizio, se non valorizzati inserirli manualmente

VERIFICA EQUILIBRI

EQUILIBRIO ECONOMICO-FINANZIARIO		COMPETENZA (ACCERTAMENTI E IMPEGNI IMPUTATI AL 2016)	COMPETENZA (ACCERTAMENTI E IMPEGNI IMPUTATI AL 2017)	COMPETENZA (ACCERTAMENTI E IMPEGNI IMPUTATI AL 2018)	COMPETENZA (ACCERTAMENTI E IMPEGNI IMPUTATI AL 2019)	COMPETENZA (ACCERTAMENTI E IMPEGNI IMPUTATI AL 2020)
A) Fondo pluriennale vincolato per spese correnti iscritto in entrata	(+)	16.251,00	26.278,46	68.507,08	63.300,52	78.561,58
AA) Recupero disavanzo di amministrazione esercizio precedente	(-)					
B) Entrate Titoli 1.00 – 2.00 – 3.00 di cui per estinzione anticipata di prestiti	(+)	1.744.481,69 0,00	1.721.323,50 11.677,40	1.722.226,41 0,00	1.709.821,73 0,00	1.192.723,55 0,00
C) Entrate Titoli 4.02.06 – Contributi agli investimenti direttamente destinati al rimborso dei prestiti da amministrazioni pubbliche	(+)					
D) Spese Titolo 1.00 – Spese Correnti	(-)	1.583.512,27	1.607.920,20	1.662.600,54	1.607.310,28	906.689,54
D1) Fondo pluriennale vincolato di parte corrente (di spesa)	(-)	26.278,46	68.507,08	63.300,52	78.561,58	
E) Spese Titolo 2.04 – Altri trasferimenti in conto capitale	(-)					
E1) Fondo Pluriennale vincolato di spesa – titolo 2.04 Altri Trasferimenti in conto capitale	(-)					
F1) Spese Titolo 4.00 – Quote di capitale amm.to dei mutui e prestiti obbligazionari di cui per estinzione anticipata di prestiti	(-)	157.658,47 43.652,09	164.285,48 63.962,63	79.374,91 0,00	50.281,42 0,00	22.212,10 0,00
F2) Fondo anticipazioni di liquidità	(-)					
G) Somma finale (G=A-AA+B+C-D-D1-D2-E-E1-F1-F2)		-6356,51	-93.110,80	-59.148,94	-10.332,73	285.258,17
ALTRE POSTE DIFFERENZIALI, PER ECCEZIONI PREVISTE DA NORME DI LEGGE E DAI PRINCIPI CONTABILI, CHE HANNO EFFETTO SULL'EQUILIBRIO EX ARTICOLO 162, COMMA 6, DEL TESTO UNICO DELLE LEGGI SULL'ORDINAMENTO DEGLI ENTI LOCALI						
H) Utilizzo avanzo di amministrazione per spese correnti di cui per estinzione anticipata di prestiti	(+)	51.697,15 43.652,09	131.389,13 63.962,63	0,00 0,00	34.175,88 0,00	0,00 0,00
I) Entrate di parte capitale destinate a spese correnti in base a specifiche disposizioni di legge o dei principi contabili di cui per estinzione anticipata di prestiti	(+)					
L) Entrate di parte corrente destinate a spese di investimento in base a specifiche disposizioni di legge o dei principi contabili	(-)					
M) Entrate da accensione di prestiti destinate a estinzione anticipata di prestiti	(+)					
O1) RISULTATO DI COMPETENZA DI PARTE CORRENTE (O1=G+H+I-L+M)		45.340,64	38.278,33	-59.148,94	23.843,15	285.258,17
- Risorse accantonate di parte corrente stanziare nel bilancio dell'esercizio N	(-)				112,94	0,00

**COMUNE DI SCANO DI MONTIFERRO**

Provincia di Oristano

P.zza Montrigu De Reos

Cap 09078 - Tel 0785/32000 - Fax 0785/32666

C.F.:80004390953 - P.IVA: 00351460951

www.comune.scanodimontiferro.or.it

- Risorse vincolate di parte corrente nel bilancio	(-)					13.137,57	0,00
O2) EQUILIBRIO DI BILANCIO DI PARTE CORRENTE		45.340,64	38.278,33	-59.148,94	10.592,64	285.258,17	
- Variazione accantonamenti di parte corrente effettuata in sede di rendiconto '(+)/(-)	(-)					-46.547,39	0,00
O3) EQUILIBRIO COMPLESSIVO DI PARTE CORRENTE		45.340,64	38.278,33	-59.148,94	57.140,03	285.258,17	
P) Utilizzo avanzo di amministrazione per spese di investimento	(+)	35.000,00	174.900,00	478.134,93	250.452,05	199.759,17	
Q) Fondo pluriennale vincolato per spese in conto capitale iscritto in entrata	(+)	432.679,18	182.501,50	375.483,20	677.149,45	1.936.986,13	
R) Entrate Titoli 4.00 – 5.00 – 6.00	(+)	172.065,74	175.157,47	307.351,31	1.552.455,73	367.874,90	
C) Entrate Titoli 4.02.06 – Contributi agli investimenti direttamente destinati al rimborso dei prestiti da amministrazioni pubbliche	(-)						
I) Entrate di parte capitale destinate a spese correnti in base a specifiche disposizioni di legge o dei principi contabili	(-)						
S1) Entrate Titolo 5.02 per Riscossione crediti di breve termine	(-)						
S2) Entrate Titolo 5.03 per Riscossione crediti di medio-lungo termine	(-)						
T) Entrate Titolo 5.04 relative a Altre entrate per riduzione di attività finanziarie	(-)						
L) Entrate di parte corrente destinate a spese di investimento in base a specifiche disposizioni di legge o dei principi contabili	(+)						
M) Entrate da accensione di prestiti destinate a estinzione anticipata dei prestiti	(-)						
U) Spese Titolo 2.00 – Spese in conto capitale	(-)	386.438,02	129.405,55	345.683,18	402.050,46	1.162.661,61	
U1) Fondo pluriennale vincolato in c/capitale (di spesa)	(-)	182.501,50	375.483,20	677.149,45	1.936.986,13	0,00	
V) Spese Titolo 3.01 per Acquisizioni di attività finanziarie	(-)						
E) Spese Titolo 2.04 – Altri trasferimenti in conto capitale	(+)					47.301,70	57.125,32
Z1) RISULTATO DI COMPETENZA IN C/CAPITALE (Z1 = P+Q+R-C-I-S1-S2-T+L-M-U-U1-U2-V+E)		70.805,40	27.670,22	182.743,27	188.322,34	1.399.083,91	
- Risorse accantonate in c/capitale stanziato nel bilancio dell'esercizio N	(-)						
- Risorse vincolate in c/capitale nel bilancio	(-)					0,00	0,00
Z2) EQUILIBRIO DI BILANCIO IN C/CAPITALE						188.322,34	1.399.083,91

**COMUNE DI SCANO DI MONTIFERRO**

Provincia di Oristano

P.zza Montrigu De Reos

Cap 09078 - Tel 0785/32000 - Fax 0785/32666

C.F.:80004390953 - P.IVA: 00351460951

www.comune.scanodimontiferro.or.it

- Variazione accantonamenti in c/capitale effettuata in sede di rendiconto '(+)/(-)	(-)					0,00	0,00
Z3) EQUILIBRIO COMPLESSIVO IN C/CAPITALE						188.322,34	1.399.083,91
S1) Entrate Titolo 5.02 per Riscossione crediti di breve termine	(+)						
S2) Entrate Titolo 5.03 per Riscossione crediti di medio-lungo termine	(+)						
T) Entrate Titolo 5.04 relative a Altre entrate per riduzione di attività finanziarie	(+)						
X1) Spese Titolo 3.02 per Concessione crediti di breve termine	(-)						
X2) Spese Titolo 3.03 per Concessione crediti di medio-lungo termine	(-)						
Y) Spese Titolo 3.04 per Altre spese per incremento di attività finanziarie	(-)						
W1) RISULTATO DI COMPETENZA (W/1 = O1+Z1+S1+S2+T-X1-X2-Y)		116.146,04	65.948,55	123.594,33	212.165,49	1.684.342,08	
Risorse accantonate stanziare nel bilancio dell'esercizio N	(-)				112,94		0,00
Risorse vincolate nel bilancio	(-)				13.137,57		0,00
W2/EQUILIBRIO DI BILANCIO		116.146,04	65.948,55	123.594,33	198.914,98	1.684.342,08	
Variazione accantonamenti effettuata in sede di rendiconto	(-)				-46.547,39		0,00
W3/EQUILIBRIO COMPLESSIVO		116.146,04	65.948,55	123.594,33	245.462,37	1.684.342,08	

3.3. Gestione di competenza. Quadro Riassuntivo.

GESTIONE DI COMPETENZA – Quadro riassuntivo					
	2016	2017	2018	2019	2020 (*)
Riscossioni	1.604.503,21	1.598.586,71	1.936.340,64	3.188.427,83	2.423.869,75
Pagamenti	1.945.559,14	1.700.286,90	1.700.392,50	1.704.405,90	2.356.910,63
Differenza	-341.055,93	-101.700,19	235.948,14	1.484.021,93	66.959,12
F.P.V. Entrata	448.930,18	208.779,96	443.990,28	740.449,97	2.015.547,71
F.P.V. Spesa	208.779,28	443.990,28	740.449,97	2.015.547,71	1.520.552,75
Differenza	240.150,90	-336.910,51	-296.459,69	-1.275.097,74	494.994,96
Residui attivi	534.002,94	552.216,59	320.505,39	285.973,51	234.031,23
Residui passivi	403.684,34	455.646,66	614.534,44	567.360,14	607.949,77
Differenza	130.354,60	96.569,93	-294.029,05	-281.386,63	-373.918,54
Avanzo applicato	159.006,38	306.289,13	478.134,93	284.627,93	199.759,17
Avanzo (+) o Disavanzo (-)	188.455,95	-35.751,64	123.594,33	212.165,49	387.794,71

**COMUNE DI SCANO DI MONTIFERRO**

Provincia di Oristano

P.zza Montrigu De Reos

Cap 09078 - Tel 0785/32000 - Fax 0785/32666

C.F.:80004390953 - P.IVA: 00351460951

www.comune.scanodimontiferro.or.it**3.4. Risultati della gestione: fondo di cassa e risultato di amministrazione**

Fondo di Cassa e Risultato di Amministrazione					
Descrizione	2016	2017	2018	2019	2020
Fondo cassa al 31 dicembre	1.467.598,26	1.493.401,26	1.956.299,15	3.264.817,80	3.230.585,24
Totale residui attivi finali	636.111,43	710.431,31	513.035,00	400.119,10	429.261,04
Totale residui passivi finali	737.473,42	793.543,24	1.072.059,53	791.690,11	1.045.733,15
Risultato di amministrazione	1.366.236,27	1.410.289,33	1.397.274,62	2.873.246,79	2.614.113,13
Fondo Pluriennale Vincolato per Spese Correnti	26.278,46	68.507,08	63.300,52	78.561,58	112.860,44
Fondo Pluriennale Vincolato per Spese in Conto Capitale	182.501,50	375.483,20	677.149,45	1.936.986,13	1.407.692,31
Risultato di Amministrazione	1.157.456,31	966.299,05	656.824,65	857.699,08	1.093.560,38
Utilizzo anticipazione di cassa	NO	NO	NO	NO	NO

3.5. Utilizzo avanzo di amministrazione:

	2016	2017	2018	2019	2020
Reinvestimento quote accantonate per ammortamento					
Finanziamento debiti fuori bilancio					
Salvaguardia equilibri di bilancio					
Spese correnti non ripetitive				34.175,88	
Spese correnti in sede di assestamento	79.006,38	59.389,13	53.574,93		
Spese di investimento	35.000,00	174.900,00	424.560,00	250.452,05	199.759,17
Estinzione anticipata di prestiti	45.000,00	72.000,00			
Totale	159.006,38	306.289,13	478.134,93	284.627,93	199.759,17

**COMUNE DI SCANO DI MONTIFERRO**

Provincia di Oristano

P.zza Montrigu De Reos

Cap 09078 - Tel 0785/32000 - Fax 0785/32666

C.F.:80004390953 - P.IVA: 00351460951

www.comune.scanodimontiferro.or.it**4. Gestione dei residui. Totale residui di inizio e fine mandato
Residui Attivi di Inizio Mandato (2016)**

RESIDUI ATTIVI	Iniziali	Riscossi	Maggiori	Minori	Riaccertati	Da riportare	Residui provenienti dalla gestione di competenza	Totale residui di fine gestione
	a	b	c	d	e=(a+c-d)	f=(e-b)	g	h=(f+g)
Titolo 1 - Tributarie	254.912,29	210.722,96	0,00	0,00	254.912,29	44.189,33	309.073,54	353.262,87
Titolo 2 - Trasferimenti Correnti	492.356,33	465.925,69	0,00	3.775,63	488.580,70	22.655,01	151.490,01	174.145,02
Titolo 3 - Extratributarie	22.067,59	10.077,66	0,00	3.266,00	18.801,59	8.723,93	20.604,98	29.328,91
Parziale titoli 1+2+3	769.336,21	686.726,31	0,00	7.041,63	762.294,58	75.568,27	481.168,53	556.736,80
Titolo 4 - In conto capitale	41.790,22	15.250,00	0,00	0,00	41.790,22	26.540,22	52.399,41	78.939,63
Titolo 5- Entrate da riduzione di attività finanziarie								
Titolo 6 - Accensione di prestiti								
Titolo 7 - Anticipazioni da istituto tesoriere/cassiere								
Titolo 9 - Servizi per conto di terzi	437,74	435,00	0,00	2,74	435,00	0,00	435,00	435,00
Totale titoli 1+2+3+4+5+6+7+9	811.564,17	702.411,31	0,00	7.044,37	804.519,80	102.108,49	534.002,94	636.111,43

**COMUNE DI SCANO DI MONTIFERRO**

Provincia di Oristano

P.zza Montrigu De Reos

Cap 09078 - Tel 0785/32000 - Fax 0785/32666

C.F.:80004390953 - P.IVA: 00351460951

www.comune.scanodimontiferro.or.it**Residui Passivi di Inizio Mandato (2016)**

RESIDUI PASSIVI	Iniziali	Pagati	Minori	Riaccertati	Da riportare	Residui provenienti dalla gestione di competenza	Totale residui di fine gestione
	a	b	c	d=(a-c)	e=(d-b)	f	g=(e+f)
Titolo 1-Correnti	604.865,23	326.911,38	19.365,81	585.499,42	258.588,04	341.474,95	600.062,99
Titolo 2 - In conto capitale	145.114,56	70.058,30		145.114,56	75.056,26	62.067,06	137.123,32
Titolo 3 - Spese per incremento attività finanziarie							
Titolo 4 – Rimborso prestiti							
Titolo 5 – Chiusura anticipazioni ricevute da istituto tesoriere/cassiere							
Titolo 7 – Spese per servizi per conto terzi	626,42	445,64		626,42	180,78	106,33	287,11
Totale titoli 1+2+3+4+5+7	750.606,21	397.415,32	19.365,81	731.240,40	333.825,08	403.648,34	737.473,42

**COMUNE DI SCANO DI MONTIFERRO**

Provincia di Oristano

P.zza Montrigu De Reos

Cap 09078 - Tel 0785/32000 - Fax 0785/32666

C.F.:80004390953 - P.IVA: 00351460951

www.comune.scanodimontiferro.or.it**Residui Attivi di Fine Mandato (2020)**

RESIDUI ATTIVI	Iniziali	Riscossi	Maggiori	Minori	Riaccertati	Da riportare	Residui provenienti dalla gestione di competenza	Totale residui di fine gestione
	a	b	c	d	e=(a+c-d)	f=(e-b)	g	h=(f+g)
Titolo 1 - Tributarie	296.531,73	106.836,09	0,00	22.713,90	273.817,83	166.981,74	200.334,24	367.315,98
Titolo 2 – Trasferimenti Correnti	68904,66	33.842,89	0,00	25.031,41	43.873,25	10.030,36	22465,40	32.495,76
Titolo 3 - Extratributarie	31.731,78	10.131,19	0,00	3.886,88	27.844,90	17.713,71	10.658,16	28.371,87
Parziale titoli 1+2+3	397.168,17	150.810,17	0,00	51.632,19	345.535,98	194.725,81	233.457,80	428.183,61
Titolo 4 - In conto capitale	2.030,00	2.030,00	0,00	0,00	2.030,00	0,00	0,00	0,00
Titolo 5- Entrate da riduzione di attività finanziarie								
Titolo 6 – Accensione di prestiti								
Titolo 7 – Anticipazioni da istituto tesoriere/cassiere								
Titolo 9 – Servizi per conto di terzi	920,93	360,00	0,00	56,93	864,00	504,00	573,43	1.077,43
Totale titoli 1+2+3+4+5+6+7+9	400.119,10	153.200,17	0,00	51.689,12	348.429,98	195.229,81	234.031,23	429.261,04

**COMUNE DI SCANO DI MONTIFERRO**

Provincia di Oristano

P.zza Montrigu De Reos

Cap 09078 - Tel 0785/32000 - Fax 0785/32666

C.F.:80004390953 - P.IVA: 00351460951

www.comune.scanodimontiferro.or.it**Residui Passivi di Fine Mandato (2020)**

RESIDUI PASSIVI	Iniziali	Pagati	Minori	Riaccertati	Da riportare	Residui provenienti dalla gestione di competenza	Totale residui di fine gestione
	a	b	c	d=(a-c)	e=(d-b)	f	g=(e+f)
Titolo 1-Correnti	701.341,33	230.749,27	99.463,23	601.878,10	371.128,83	505.951,84	877.080,67
Titolo 2 - In conto capitale	70.794,11	4.897,52	0,00	70.794,11	65.896,59	101.541,33	167.437,92
Titolo 3 - Spese per incremento attività finanziarie							
Titolo 4 – Rimborso prestiti	7.682,69	7.682,69	0,00	7.682,69	0,00	0,00	0,00
Titolo 5 – Chiusura anticipazioni ricevute da istituto tesoriere/cassiere							
Titolo 7 – Spese per servizi per conto terzi	11.871,98	11.062,37	51,65	11.820,33	757,96	456,60	1.214,56
Totale titoli 1+2+3+4+5+7	791.690,11	254.391,85	99.514,88	692.175,23	437.783,38	607.949,77	1.045.733,15

**COMUNE DI SCANO DI MONTIFERRO**

Provincia di Oristano

P.zza Montrigu De Reos

Cap 09078 - Tel 0785/32000 - Fax 0785/32666

C.F.:80004390953 - P.IVA: 00351460951

www.comune.scanodimontiferro.or.it**4.1. Analisi anzianità dei residui distinti per anno di provenienza.**

Residui attivi al 31.12.	2016 e precedenti	2017	2018	2019	TOTALE
TITOLO 1 ENTRATE TRIBUTARIE	82.226,95	19.771,28	24.843,53	199.689,97	296.531,73
TITOLO 2 TRASFERIMENTI CORRENTI	0,00	973,50	0,00	67.931,16	68.904,66
TITOLO 3 ENTRATE EXTRATRIBUTARIE	3.570,45	12.000,00	759,88	15.401,45	31.731,78
TOTALE	55.797,40	32.744,78	25.603,41	283.022,58	397.168,17
CONTO CAPITALE					
TITOLO 4 ENTRATE IN CONTO CAPITALE				2.030,00	2.030,00
TITOLO 5 ENTRATE DA RIDUZIONE DI ATTIVITA' FINANZIARIE					
TITOLO 6 ACCENSIONE DI PRESTITI					
TITOLO 7 ANTICIPAZIONI DA ISTITUTO TESORIERE/CASSIERE					
TOTALE				2.030,00	2.030,00
TITOLO 9 ENTRATE DA SERVIZI PER CONTO DI TERZI				920,93	920,93
TOTALE GENERALE	55.797,40	32.744,78	25.603,41	285.973,51	400.119,10

**COMUNE DI SCANO DI MONTIFERRO**

Provincia di Oristano

P.zza Montrigu De Reos

Cap 09078 - Tel 0785/32000 - Fax 0785/32666

C.F.:80004390953 - P.IVA: 00351460951

www.comune.scanodimontiferro.or.it

Residui passivi al 31.12.					
	2016 e precedenti	2017	2018	2019	TOTALE
TITOLO 1 SPESE CORRENTI	23.202,88	73.289,88	79.281,76	525.566,81	701.341,33
TITOLO 2 SPESE IN CONTO CAPITALE	7.967,29	20.000,00	20.000,00	22.826,82	70.794,11
TITOLO 3 SPESE PER INCREMENTO DI ATTIVITA' FINANZIARIE					
TITOLO 4 RIMBORSO DI PRESTITI				7.682,69	7.682,69
TITOLO 5 CHIUSURA ANTICIPAZIONI RICEVUTE DA ISTITUTO TESORIERE/CASSIERE					
TITOLO 7 SPESE PER SERVIZI PER CONTO TERZI	183,81	97,75	306,60	11.283,82	11.871,98
TOTALE GENERALE	31.353,98	93.387,63	99.588,36	567.360,14	791.690,11

4.2. Rapporto tra competenza e residui

	2016	2017	2018	2019	2020
Percentuale tra residui attivi titoli I e III e totale accertamenti entrate correnti titoli I e III	82,56%	108,25%	109,09%	65,04%	79,36%

5. Patto di Stabilità interno.

L'Amministrazione nel periodo del mandato ha rispetto agli adempimenti del patto di stabilità interno/pareggio di bilancio. S indica gli anni in cui è stato soggetto al patto/pareggio.

2016	2017	2018	2019	2020
S	S	S	S	S



COMUNE DI SCANO DI MONTIFERRO

Provincia di Oristano

P.zza Montrigu De Reos

Cap 09078 - Tel 0785/32000 - Fax 0785/32666

C.F.:80004390953 - P.IVA: 00351460951

www.comune.scanodimontiferro.or.it

5.1. l'ente non è risultato in nessuno anno inadempiente al patto di stabilità interno e alle regole del pareggio di bilancio.

6. Indebitamento:

6.1. Evoluzione indebitamento dell'ente: indicare le entrate derivanti da accensioni di prestiti (Tit. V ctg. 2-4).

(Questionario Corte dei Conti-bilancio di previsione)

	2016	2017	2018	2019	2020
Residuo debito finale	682.970,97	518.685,49	439.310,56	389.029,14	344.604,95
Popolazione residente	1516	1493	1481	1461	1466
Rapporto tra residuo debito e popolazione residente	450,50	347,41	296,63	266,27	235,06

6.2. Rispetto del limite di indebitamento. Indicare la percentuale di indebitamento sulle entrate correnti di ciascun anno, ai sensi dell'art. 204 del TUOEL:

	2016	2017	2018	2019	2020
Incidenza percentuale attuale degli interessi passivi sulle entrate correnti (art. 204 TUEL)	2,09 %	1,63%	1,16%	0,96%	1,19%

**COMUNE DI SCANO DI MONTIFERRO**

Provincia di Oristano

P.zza Montrigu De Reos

Cap 09078 - Tel 0785/32000 - Fax 0785/32666

C.F.:80004390953 - P.IVA: 00351460951

www.comune.scanodimontiferro.or.it

7. Conto del patrimonio in sintesi. Indicare i dati relativi al primo anno di mandato ed all'ultimo, ai sensi dell'art. 230 del TUOE:.

Anno 2016

ATTIVO	Importo	PASSIVO	Importo
Immobilizzazioni immateriali	11.703,00	Patrimonio netto	9.075.647,00
Immobilizzazioni materiali	8.415.261,00		
Immobilizzazioni finanziarie	362,00		
Rimanenze			
Crediti	636.111,00		
Attività finanziarie non immobilizzate		Conferimenti	172.066,00
Disponibilità liquide	1.467.598,00	Debiti	1.283.322,00
Ratei e risconti attivi		Ratei e risconti passivi	
TOTALE	10.531.035,00	TOTALE	10.531.035,00

*Ripetere la tabella. Il primo anno è l'ultimo rendiconto approvato alla data delle elezioni e l'ultimo anno è riferito all'ultimo rendiconto approvato.

Anno 2019*

ATTIVO	Importo	PASSIVO	Importo
A) Crediti verso Partecipanti		A I) Fondo di dotazione	10.393.453,67
B I) Immobilizzazioni immateriali		A II) Riserve	1.418.724,30
B II - BIII) Immobilizzazioni materiali	9.022.261,85	A III) Risultato economico dell'esercizio	
B IV) Immobilizzazioni Finanziarie		A) Totale Patrimonio Netto	11.812.177,97
B) Totale Immobilizzazioni	9.022.261,85	B) Fondi per Rischi ed Oneri	6.477,65
C I) Rimanenze		C) Trattamento di Fine Rapporto	
C II) Crediti	323.266,08	D) Debiti	791.690,11
C III) Attività Finanziarie			
C IV) Disponibilità Liquide	3.264.817,80		



COMUNE DI SCANO DI MONTIFERRO

Provincia di Oristano

P.zza Montrigu De Reos

Cap 09078 - Tel 0785/32000 - Fax 0785/32666

C.F.:80004390953 - P.IVA: 00351460951

www.comune.scanodimontiferro.or.it

C) Totale Attivo Circolante	3.588.083,88		
D) Ratei e risconti attivi		E) Ratei e risconti passivi	
		<i>(Conti d'Ordine)</i>	
TOTALE ATTIVO	12.610.345,73	TOTALE	12.610.345,73

7.1.Riconoscimento debiti fuori bilancio.

Quadro 10 e 10bis del certificato al conto consuntivo

Negli anni di mandato non sono stati riconosciuti debiti fuori bilancio, né segnalati debiti fuori bilancio in attesa di riconoscimento.



COMUNE DI SCANO DI MONTIFERRO

Provincia di Oristano

P.zza Montrigu De Reos

Cap 09078 - Tel 0785/32000 - Fax 0785/32666

C.F.:80004390953 - P.IVA: 00351460951

www.comune.scanodimontiferro.or.it

8. Spesa per il personale.

8.1 Andamento della spesa del personale durante il periodo del mandato:

	Anno 2016	Anno 2017	Anno 2018	Anno 2019	Anno 2020
Importo limite di spesa (art. 1, c. 557 e 562 della L. 296/2006)*	424.726,26	424.726,26	424.726,26	424.726,26	481.513,76 Valore soglia
Importo spesa di personale calcolata ai sensi dell'art. 1, c. 557 e 562 della L. 296/2006	413.860,04	419.389,70	423.552,21	405.265,41	
Rispetto del limite	SI	SI	SI	SI	SI
Incidenza delle spese di personale sulle spese correnti	26,13%	26,08%	25,48%	24,38%	%

*linee Guida al rendiconto della Corte dei Conti.

8.2. Spesa del personale pro-capite:

	Anno 2016	Anno 2017	Anno 2018	Anno 2019	Anno 2020
<u>Spesa personale*</u> <u>Abitanti</u>	272,99	280,90	285,99	277,38	

* Spesa di personale da considerare: intervento 01 + intervento 03 + IRAP

8.3. Rapporto abitanti dipendenti:

	Anno 2016	Anno 2017	Anno 2018	Anno 2019	Anno 2020
<u>Abitanti</u> <u>Dipendenti</u>	126,33	124,41	123,41	121,75	133,27

8.4. Nel periodo considerato per i rapporti di lavoro flessibile instaurati dall'amministrazione sono stati rispettati i limiti di spesa previsti dalla normativa vigente.



COMUNE DI SCANO DI MONTIFERRO

Provincia di Oristano

P.zza Montrigu De Reos

Cap 09078 - Tel 0785/32000 - Fax 0785/32666

C.F.:80004390953 - P.IVA: 00351460951

www.comune.scanodimontiferro.or.it

8.5. Fondo risorse decentrate.

L'ente ha provveduto durante il mandato al rispetto dei limiti previsti dalle norme in materia. Di seguito la consistenza la consistenza del fondo delle risorse per la contrattazione decentrata:

	2016	2017	2018	2019	2020
Fondo risorse I decentrate	41.346,79	41.346,79	46.841,05	81.848,68	64.319,66

8.6 Indicare se l'ente ha adottato provvedimenti ai sensi dell'art. 6 del D.Lgs. 165/2001 e dell'art. 3, comma 30 della Legge 244/2007 (esternalizzazioni)

L'Ente non ha adottato provvedimenti ai sensi della legge sopra richiamata: non ricorre la fattispecie

PARTE IV – Rilievi degli organismi esterni di controllo

1. Rilievi della Corte dei Conti

Attività di controllo: in questa sezione si dà conto di eventuali deliberazioni, pareri, relazioni, sentenze in relazione a rilievi effettuati per gravi irregolarità contabili in seguito ai controlli di cui ai commi 166-168 dell'art.1 della Legge 266/2005, che hanno riguardato l'Ente.

Con la deliberazione della Corte dei Conti Sezione del Controllo per la Regione Sardegna n. 151/2020 viene segnalato il mancato adempimento del Comune rispetto all'obbligo di adottare il provvedimento di ricognizione periodica delle partecipazioni societarie detenute al 31 /12/2017. L'Ente dimostra di aver comunicato i dati richiesti e chiede alla Corte di voler rivalutare la condizione di inadempimento. La Corte dei Conti con la deliberazione n. 4/2021/VSG rettifica la deliberazione n. 151/2020 sottolineando solamente il mancato adempimento in ordine all'obbligo di comunicazione, attraverso l'applicativo " Partecipazioni" sul portale del Tesoro, del provvedimento di revisione periodica.

Attività giurisdizionale: L'Ente non è stato oggetto di provvedimenti per gravi irregolarità contabili, né di sentenze per rilievi della Corte dei Conti.

2. **Rilievi dell'Organo di revisione:** L'Ente non è stato oggetto di rilievi di gravi irregolarità contabili da parte del Revisore dei Conti., tuttavia sottolinea puntualmente gli aspetti di criticità al fine di migliorare la gestione e garantire il permanere degli equilibri di bilancio nel tempo.

3. **Azioni intraprese per contenere la spesa:** descrivere, in sintesi, i tagli effettuati nei vari settori/servizi dell'ente, quantificando i risparmi ottenuti dall'inizio alla fine del mandato



COMUNE DI SCANO DI MONTIFERRO

Provincia di Oristano

P.zza Montrigu De Reos

Cap 09078 -Tel 0785/32000 - Fax0785/32666

C.F.:80004390953 - P.IVA: 00351460951

www.comune.scanodimontiferro.or.it

Compatibilmente con le minori risorse a disposizione l'Ente ha adottato piani di razionalizzazione delle spese di funzionamento (cancelleria, telefonia, dotazioni strumentali, arredi) ed ha intrapreso azioni volte al contenimento delle spese per il pagamento di interessi sui mutui, attraverso l'estinzione anticipata di due mutui.

Nell'esercizio 2016 è stato estinto il mutuo POS. 4418074/00 , il costo complessivo dell'operazione è stato di € 52.250,16 costituito dal debito residuo restituito di € 43.652,09 e dall'importo di € 8.598,07 relativo all'indennizzo corrisposto alla Cassa DD.PP.

Nell'esercizio 2017 è stato estinto il mutuo POS. 4424905/00 , il costo complessivo dell'operazione è stato di € 82.939,80 costituito dal debito residuo restituito di € 71.262,40 e dall'importo di € 11.677,40 relativo all'indennizzo corrisposto alla Cassa DD.PP.

Il costo dell'estinzione anticipate dei mutui è stato sostenuto ricorrendo all'utilizzo di risorse proprie (quote di Avanzo di Amministrazione) per la restituzione del debito residuo e contributo dello Stato, Fondo ai sensi del D.L. n. 113/2016, come modificato dalla L . n. 160/2016, per l'indennizzo alla CDP.

L'operazione di estinzione anticipata di mutui ha prodotto economie di spesa annue rispettivamente pari a € 9.782,40 per l'anno 2017 e successivi , ed a € 12.085,78 per l'anno 2018 e successivi.



COMUNE DI SCANO DI MONTIFERRO

Provincia di Oristano

P.zza Montrigu De Reos

Cap 09078 - Tel 0785/32000 - Fax 0785/32666

C.F.:80004390953 - P.IVA: 00351460951

www.comune.scanodimontiferro.or.it

Parte V-I. Organismi controllati: Non sussistono situazioni di organismi controllati per i quali si renda necessario applicare le disposizioni di cui all'art. art. 4 del D.L. n. 95/2012, convertito nella legge n. 135/2012. Si dà atto che l'ente possiede quote nelle seguenti società:

ENTI CONTROLLATI
DENOMINAZIONE SOCIETA' PARTECIPATE
(art. 22 commi 1 e 2 D.Lgs 33/2013)

ELENCO DELLE SOCIETA CONTROLLATE O PARTECIPATE	ABBANO S.p.A.
Funzioni svolte per l'amministrazione o attività di servizio pubblico affidate	Raccolta, Trattamento e fornitura d'acqua
Ragione Sociale	ABBANO S.p.A.
Misura della partecipazione dell'amministrazione	0,0362552% https://www.abbanoa.it/compagine-social
Durata dell'impegno	31/12/2100
Onere complessivo per il bilancio del Comune	0,00
Numero dei rappresentanti del comune negli organi di governo	0
Trattamento economico dei rappresentanti del Comune	0
Risultati di bilancio	https://www.abbanoa.it/bilanci
Incarichi di amministrazione della società e relativo trattamento economico	https://www.abbanoa.it/organi-di-indirizzo-politico-amministrativo



COMUNE DI SCANO DI MONTIFERRO

Provincia di Oristano
P.zza Montrigu De Reos
Cap 09078 - Tel 0785/32000 - Fax 0785/32666
C.F.:80004390953 - P.IVA: 00351460951
www.comune.scanodimontiferro.or.it

EGAS

ELENCO DELLE SOCIETA CONTROLLATE O PARTECIPATE	EGAS Ente di Governo dell'Ambito della Sardegna
Funzioni svolte per l'amministrazione o attività di servizio pubblico affidate	Raccolta , Trattamento e fornitura d'acqua
Ragione Sociale	EGAS Ente di Governo dell'Ambito della Sardegna
Misura della partecipazione dell'amministrazione	https://www.egas.sardegna.it/egas/quote-consortili-2020-2022/
Durata dell'impegno	T. indeterminato
Onere complessivo per il bilancio del Comune	3.695,96 annui
Numero dei rappresentanti del comune negli organi di governo	0
Trattamento economico dei rappresentanti del Comune	0
Risultati di bilancio	https://www.egas.sardegna.it/egas/bilancio-di-previsione/ https://www.egas.sardegna.it/egas/bilancio-consuntivo/
Incarichi di amministrazione della società e relativo Trattamento economico	https://www.egas.sardegna.it/trasparenza/#I3_20100*

1.3. Organismi controllati ai sensi dell'art. 2359, comma 1, numeri 1 e 2, del codice civile.
Esterneizzazione attraverso società: non sussiste la fattispecie

1.4. Esterneizzazione attraverso società e altri organismi partecipati (diversi da quelli indicati nella tabella precedente): non sussiste la fattispecie

Provvedimenti adottati per la cessione a terzi di società o partecipazioni in società aventi per oggetto attività di produzione di beni e servizi non strettamente necessarie per il perseguimento delle proprie finalità istituzionali (art. 3, commi 27, 28 e 29, legge 24 dicembre 2007, n. 244): non sussiste la fattispecie.

Tale è la relazione di fine mandato del Comune di Scano di Montiferro.

Scano di Montiferro li 03/05/2021



II SINDACO

Dr. Antonio Flore



COMUNE DI SCANO DI MONTIFERRO

Provincia di Oristano

P.zza Montrigu De Reos

Cap 09078 - Tel 0785/32000 - Fax 0785/32666

C.F.:80004390953 - P.IVA: 00351460951

www.comune.scanodimontiferro.or.it

CERTIFICAZIONE DELL'ORGANO DI REVISIONE CONTABILE

Ai sensi degli articoli 239 e 240 del TUOEL, si attesta che i dati presenti nella relazione di fine mandato sono veritieri e corrispondono ai dati economico - finanziari presenti nei documenti contabili e di programmazione finanziaria dell'ente. I dati che vengono esposti secondo lo schema già previsto dalle certificazioni al rendiconto di bilancio ex articolo 161 del tuoel o dai questionari compilati ai sensi dell'articolo 1, comma 166 e seguenti della legge n. 266 del 2005 corrispondono ai dati contenuti nei citati documenti.

Scano di Montiferro 07-05-2021

L'organo di revisione economico finanziario:

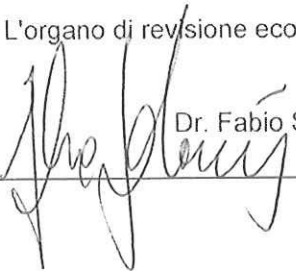
Dr. Fabio Salaris

1 Va indicato il nome e cognome del revisore ed in corrispondenza la relativa sottoscrizione.